



# รายงานประจำปี พ.ศ. ๒๕๖๓

Annual Report 2020



รายงานผลการปฏิบัติงานของ  
คณะกรรมการรรรมากิจบาลจังหวัด  
ประจำปี พ.ศ. ๒๕๖๓



โปร่งใส > ไร้ทุจริต > คือภารกิจ ก.ร.จ.



## คำนำ

รายงานผลการปฏิบัติงานของคณะกรรมการธรรมาภิบาลจังหวัด ประจำปี พ.ศ. ๒๕๖๓ ฉบับนี้ เป็นการนำเสนอผลการดำเนินงานของคณะกรรมการธรรมาภิบาลจังหวัด ที่ได้ปฏิบัติภารกิจในการสอดส่อง และเสนอแนะการปฏิบัติภารกิจของหน่วยงานของรัฐและเจ้าหน้าที่ของรัฐในจังหวัดให้ใช้วิธีการบริหารกิจการบ้านเมืองที่ดี ตามอำนาจหน้าที่ ข้อ ๒๒ และ ๒๓ แห่งระเบียบสำนักนายกรัฐมนตรี ว่าด้วยคณะกรรมการธรรมาภิบาลจังหวัด พ.ศ. ๒๕๕๒ และที่แก้ไขเพิ่มเติม และประกาศสำนักนายกรัฐมนตรี ลงวันที่ ๑ พฤศจิกายน ๒๕๕๖ เรื่องแนวทางการปฏิบัติภารกิจตามอำนาจหน้าที่ของคณะกรรมการธรรมาภิบาลจังหวัด โดยการสอดส่องแผนงาน/โครงการของจังหวัด และส่วนราชการในจังหวัด การแก้ไขปัญหาความเดือดร้อนของประชาชน รวมทั้งแผนงาน/โครงการตามนโยบายของรัฐ หรือเรื่องอื่น ๆ ตามที่ประธานคณะกรรมการธรรมาภิบาลจังหวัดมอบหมาย

รายงานฉบับนี้จัดทำขึ้นเพื่อเผยแพร่ประชาสัมพันธ์ผลการดำเนินงานของคณะกรรมการธรรมาภิบาลจังหวัด ให้แก่หน่วยงานของรัฐ เจ้าหน้าที่ของรัฐ ผู้เกี่ยวข้องและประชาชนได้รับทราบ เพื่อความร่วมมือในการส่งเสริมให้เกิดธรรมาภิบาลในทุกจังหวัด สำนักงานปลัดสำนักนายกรัฐมนตรี หวังเป็นอย่างยิ่งว่าหน่วยงานของรัฐ เจ้าหน้าที่ของรัฐ ประชาชนและผู้ที่เกี่ยวข้องจะได้ใช้ประโยชน์จากรายงานฉบับนี้ต่อไป

สำนักงานปลัดสำนักนายกรัฐมนตรี

ธันวาคม ๒๕๖๓





## สารบัญ

	หน้า
<b>บทสรุปสำหรับผู้บริหาร</b>	ก - ข
<b>ส่วนที่ ๑</b>	
ความเป็นมา อำนาจหน้าที่ของคณะกรรมการธรรมาภิบาลจังหวัด (ก.ธ.จ.)	๑ - ๑๒
- ความเป็นมา	๑ - ๒
- อำนาจหน้าที่ตามระเบียบฯ	๒ - ๓
- อำนาจหน้าที่ตามคำสั่งสำนักนายกรัฐมนตรี ที่ ๒๔๑/๒๕๖๓ ลงวันที่ ๑๓ สิงหาคม พ.ศ. ๒๕๖๓	๓ - ๔
- แผนภูมิความเป็นมาและภารกิจการสอดส่อง/เสนอแนะของ ก.ธ.จ.	๕
- นโยบายการขับเคลื่อนการดำเนินงานของ ก.ธ.จ.	๖ - ๑๒
<b>ส่วนที่ ๒</b>	
ผลการดำเนินงานของคณะกรรมการธรรมาภิบาลจังหวัด	๑๓ - ๘๑
๒.๑ การประชุม ก.ธ.จ. เพื่อสอดส่องแผนงาน/โครงการในพื้นที่จังหวัด	๑๔ - ๑๗
๒.๒ ประเภทของแผนงาน/โครงการ/เรื่องร้องเรียน ที่ ก.ธ.จ. สอดส่อง	๑๘ - ๑๙
๒.๓ การสอดส่องการปฏิบัติงานของเจ้าหน้าที่ของรัฐ/หน่วยงานของรัฐ ให้ใช้วิธีการบริหารกิจการบ้านเมืองที่ดี พร้อมกรณีตัวอย่าง	๒๐ - ๘๐
๒.๓.๑ การสอดส่องแผนงาน/โครงการตามแผนปฏิบัติราชการประจำปี ของจังหวัดและกลุ่มจังหวัด	๒๐ - ๔๗
๒.๓.๒ การสอดส่องแผนงาน/โครงการของส่วนราชการในจังหวัด	๔๘ - ๖๒
๒.๓.๓ การแก้ไขปัญหาความเดือดร้อนจากการปฏิบัติงาน ของหน่วยงานของรัฐ/เจ้าหน้าที่ของรัฐ (เรื่องร้องเรียน)	๖๓ - ๘๐
๒.๔ ผลการดำเนินงานของ ก.ธ.จ. ในเรื่องอื่น ๆ ที่สำคัญ	๘๑
<b>ส่วนที่ ๓</b>	
ปัญหา อุปสรรค/แนวทางแก้ไข และแนวทางการขับเคลื่อน การดำเนินงานของ ก.ธ.จ. ประจำปีงบประมาณ พ.ศ. ๒๕๖๔	๘๒ - ๙๒
๓.๑ ปัญหา อุปสรรค และแนวทางแก้ไข	๘๒ - ๙๐
๓.๒ แนวทางขับเคลื่อนการดำเนินงานของ ก.ธ.จ. ในปีงบประมาณ พ.ศ. ๒๕๖๔	๙๐ - ๙๒
<b>ภาคผนวก</b>	
<b>ภาคผนวก ๑</b>	
- จำนวน ก.ธ.จ. แต่ละจังหวัด	๙๓ - ๙๖
- วันครบวาระการดำรงตำแหน่งของ ก.ธ.จ. ชุดที่ ๓	๙๗ - ๙๙
- วันครบวาระการดำรงตำแหน่งของ ก.ธ.จ. ชุดที่ ๔	๑๐๐ - ๑๐๓
- ประธานคณะกรรมการธรรมาภิบาลจังหวัด ปีงบประมาณ พ.ศ. ๒๕๖๓	๑๐๔ - ๑๐๕
- แผนงาน/โครงการตามแผนปฏิบัติราชการประจำปีของจังหวัด และโครงการของส่วนราชการในจังหวัด ที่ ก.ธ.จ. สอดส่อง และมีข้อเสนอแนะ	๑๐๖ - ๑๓๕
- เรื่องร้องเรียนที่ ก.ธ.จ. สอดส่อง และมีข้อเสนอแนะ	๑๓๕ - ๑๓๙
<b>ภาคผนวก ๒</b>	
- ระเบียบสำนักนายกรัฐมนตรี ว่าด้วยคณะกรรมการธรรมาภิบาลจังหวัด พ.ศ. ๒๕๕๒ และที่แก้ไขเพิ่มเติม	๑๔๐ - ๑๔๗





## บทสรุปสำหรับผู้บริหาร (Executive Summary)



คณะกรรมการธรรมาภิบาลจังหวัด (ก.ธ.จ.) เป็นคณะกรรมการที่จัดตั้งขึ้นตามพระราชบัญญัติระเบียบบริหารราชการแผ่นดิน พ.ศ. ๒๕๓๔ และที่แก้ไขเพิ่มเติม (ฉบับที่ ๗) พ.ศ. ๒๕๕๐ มาตรา ๕๕/๑ ก.ธ.จ. ประกอบด้วย ผู้ตรวจราชการสำนักนายกรัฐมนตรี ซึ่งมีเขตอำนาจในจังหวัดเป็นประธาน ผู้แทนภาคประชาสังคม ผู้แทนสมาชิกสภาท้องถิ่นที่ไม่ได้ดำรงตำแหน่งผู้บริหาร และผู้แทนภาคธุรกิจเอกชน เป็นกรรมการ มีอำนาจหน้าที่ในการสอดส่องและเสนอแนะการปฏิบัติภารกิจของหน่วยงานของรัฐและเจ้าหน้าที่ของรัฐในจังหวัดให้ใช้วิธีการบริหารกิจการบ้านเมืองที่ดี โดยระเบียบสำนักนายกรัฐมนตรี ว่าด้วยคณะกรรมการธรรมาภิบาลจังหวัด พ.ศ. ๒๕๕๒ และที่แก้ไขเพิ่มเติม ได้กำหนดให้สำนักงานปลัดสำนักนายกรัฐมนตรี มีหน้าที่เกี่ยวกับการกำหนดแนวทางการปฏิบัติหน้าที่ของ ก.ธ.จ. และการจัดทำรายงานผลการปฏิบัติงานประจำปีของ ก.ธ.จ. ในภาพรวมเสนอต่อคณะรัฐมนตรีภายในเดือนธันวาคมของทุกปีแล้วเผยแพร่ต่อสาธารณะ ในการนี้ สำนักงานปลัดสำนักนายกรัฐมนตรีได้จัดทำรายงานผลการปฏิบัติงานของ ก.ธ.จ. ประจำปีงบประมาณ พ.ศ. ๒๕๖๓ ในภาพรวม มีสาระสำคัญสรุปได้ ดังนี้

### ๑. การประชุมคณะกรรมการธรรมาภิบาลจังหวัด

ปลัดสำนักนายกรัฐมนตรีได้ประกาศกำหนดให้ในปีงบประมาณ พ.ศ. ๒๕๕๓ เป็นต้นไป ให้มีการประชุม ก.ธ.จ. อย่างน้อยปีละ ๓ ครั้ง ในปีงบประมาณ พ.ศ. ๒๕๖๓ ก.ธ.จ. ทั้ง ๗๖ คณะ/จังหวัด ได้มีการประชุมเพื่อติดตามสอดส่องการปฏิบัติงานของหน่วยงานของรัฐและเจ้าหน้าที่ของรัฐในจังหวัดให้เป็นไปตามหลักการบริหารกิจการบ้านเมืองที่ดี รวมจำนวนทั้งสิ้น ๒๔๖ ครั้ง โดย ก.ธ.จ. สามารถจัดประชุมเพื่อติดตามสอดส่องแผนงาน/โครงการ ได้จำนวน ๓ - ๕ ครั้ง โดยส่วนใหญ่จัดประชุมได้เพียง ๓ ครั้ง เนื่องจาก ในปีงบประมาณ พ.ศ. ๒๕๖๓ ได้เกิดสถานการณ์การแพร่ระบาดของโรคติดเชื้อไวรัสโคโรนา 2019 (COVID-19) ทำให้ ก.ธ.จ. ไม่สามารถประชุมร่วมกันได้

### ๒. ผลการสอดส่องการปฏิบัติงานของเจ้าหน้าที่/หน่วยงานของรัฐให้ใช้วิธีการบริหารกิจการบ้านเมืองที่ดี

ระเบียบสำนักนายกรัฐมนตรี ว่าด้วยคณะกรรมการธรรมาภิบาลจังหวัด พ.ศ. ๒๕๕๒ และที่แก้ไขเพิ่มเติม ข้อ ๒๓ ได้กำหนดให้ ก.ธ.จ. สอดส่องหน่วยงานของรัฐและเจ้าหน้าที่ของรัฐภายในจังหวัดให้ใช้วิธีการบริหารกิจการบ้านเมืองที่ดี ตามพระราชกฤษฎีกาว่าด้วยหลักเกณฑ์และวิธีการบริหารกิจการบ้านเมืองที่ดีอย่างน้อย ดังนี้

- (๑) ปฏิบัติภารกิจให้เป็นไปตามกฎหมายเพื่อรักษาประโยชน์ส่วนรวม ตลอดจนไม่ละเมิดสิทธิและเสรีภาพของประชาชน
- (๒) ปฏิบัติภารกิจเพื่ออำนวยความสะดวก ให้บริการ และสนองความต้องการของประชาชน
- (๓) ปฏิบัติภารกิจเพื่อประโยชน์สุขของประชาชน
- (๔) ปฏิบัติภารกิจให้เกิดผลสัมฤทธิ์ มีประสิทธิภาพและมีความคุ้มค่า





(๕) ปฏิบัติภารกิจโดยไม่มีขั้นตอนการปฏิบัติงานเกินความจำเป็น ให้ทันต่อสถานการณ์ โดยเฉพาะในเรื่องที่เป็นความเดือดร้อนและทุกข์ยากของประชาชน

(๖) ปฏิบัติภารกิจโดยยึดหลักการมีส่วนร่วมของประชาชน และการเปิดเผยข้อมูลอย่างโปร่งใส

(๗) ปฏิบัติภารกิจโดยมีการติดตาม ตรวจสอบ และประเมินผลการปฏิบัติงานสม่ำเสมอ และเผยแพร่ต่อสาธารณะ

โดยในปีงบประมาณ พ.ศ. ๒๕๖๓ ก.ธ.จ. จำนวน ๗๖ คณะ/จังหวัด ได้ดำเนินการสอดส่อง แผนงาน/โครงการ ตามแผนปฏิบัติราชการประจำปีของจังหวัดและกลุ่มจังหวัด แผนงาน/โครงการของจังหวัด/ ส่วนราชการในจังหวัด และการแก้ไขปัญหาความเดือดร้อนจากการปฏิบัติงานของหน่วยงานของรัฐและเจ้าหน้าที่ของรัฐในจังหวัด (เรื่องร้องเรียน) จำนวนทั้งสิ้น ๑,๓๒๔ แผนงาน/โครงการ/เรื่อง พบว่า มีโครงการที่ไม่เป็นไปตามหลักการบริหารกิจการบ้านเมืองที่ดี จำนวน ๓๙๓ แผนงาน/โครงการ/เรื่อง โดย ก.ธ.จ. มีมติเป็นข้อเสนอแนะ จำนวน ๕๕๙ ข้อ ซึ่งจังหวัด/หน่วยงานที่เกี่ยวข้องรับข้อเสนอแนะไปดำเนินการแล้ว จำนวน ๑๖๘ ข้อ หรือคิดเป็นร้อยละ ๓๐.๐๕ ของข้อเสนอแนะทั้งหมด ดังนี้

ตารางแสดงผลการสอดส่องและให้ข้อเสนอแนะของ ก.ธ.จ.					
ลำดับที่	การสอดส่องของ ก.ธ.จ.	จำนวนแผนงาน/โครงการ/เรื่อง ที่ ก.ธ.จ. สอดส่อง	จำนวนแผนงาน/โครงการ/เรื่อง ที่ไม่เป็นไปตามหลักการบริหารกิจการบ้านเมืองที่ดี	จำนวนข้อเสนอแนะของ ก.ธ.จ.	จำนวนข้อเสนอแนะที่จังหวัดรับไปดำเนินการ
๑	แผนงาน/โครงการตามแผนปฏิบัติราชการประจำปีของจังหวัดและกลุ่มจังหวัด	๑,๐๔๙	๒๙๙	๔๖๘	๑๑๑
๒	แผนงาน/โครงการของส่วนราชการในจังหวัด	๒๑๑	๔๐	๔๐	๑๘
๓	การแก้ไขปัญหาความเดือดร้อนจากการปฏิบัติงานของหน่วยงานของรัฐและเจ้าหน้าที่ของรัฐในจังหวัด (เรื่องร้องเรียน)	๖๔	๕๔	๕๑	๓๙
รวม		๑,๓๒๔	๓๙๓	๕๕๙	๑๖๘

การสอดส่องแผนงาน/โครงการ และการแก้ไขปัญหาความเดือดร้อนจากการปฏิบัติงานของหน่วยงานของรัฐและเจ้าหน้าที่ของรัฐในจังหวัด (เรื่องร้องเรียน) ที่ไม่เป็นไปตามหลักการบริหารกิจการบ้านเมืองที่ดี จำนวน ๓๙๓ แผนงาน/โครงการ/เรื่อง ดังกล่าวในภาพรวม พบว่าไม่เป็นไปตามระเบียบฯ ข้อ ๒๓ (๑) – (๗) ดังแสดงได้ตามแผนภูมิ ดังนี้



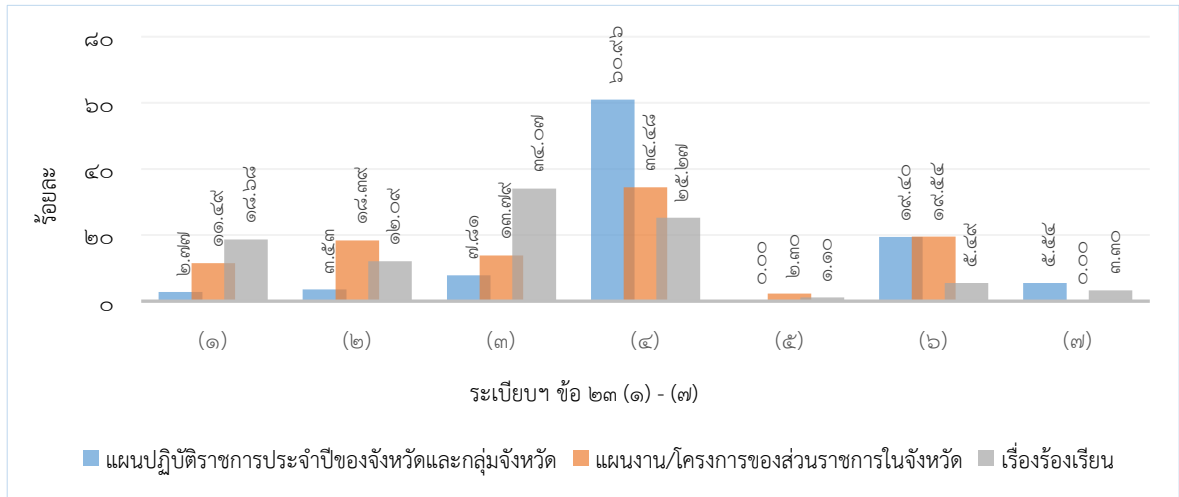

แผนภูมิแสดงร้อยละของแผนงาน/โครงการ และเรื่องร้องเรียน  
ที่ไม่เป็นไปตามหลักการบริหารกิจการบ้านเมืองที่ดี ตามระเบียบฯ ข้อ ๒๓ (๑) - (๗)

แผนงาน/โครงการ และการแก้ไขปัญหาความเดือดร้อนจากการปฏิบัติงานของหน่วยงานของรัฐและเจ้าหน้าที่ของรัฐในจังหวัด (เรื่องร้องเรียน) ที่ ก.ธ.จ. ได้ดำเนินการสอดส่องทั้งหมด จำนวน ๑,๓๒๔ แผนงาน/โครงการ/เรื่อง พบว่าเป็นเรื่องที่ส่งผลกระทบต่อประชาชนด้านสาธารณสุข โภค อาติ ถนน โทรศัพท์ ไฟฟ้า เชื้อเพลิง ประปา การระบายน้ำ การกำจัดขยะ การสื่อสาร ฯลฯ มากที่สุด คิดเป็นร้อยละ ๔๓.๖๖ รองลงมาเป็นด้านทรัพยากรธรรมชาติและสิ่งแวดล้อม คิดเป็นร้อยละ ๒๔.๕๕ ตามด้วย ด้านเศรษฐกิจ ด้านสังคม ด้านสาธารณสุข และด้านอื่น ๆ ตามลำดับ ดังนี้

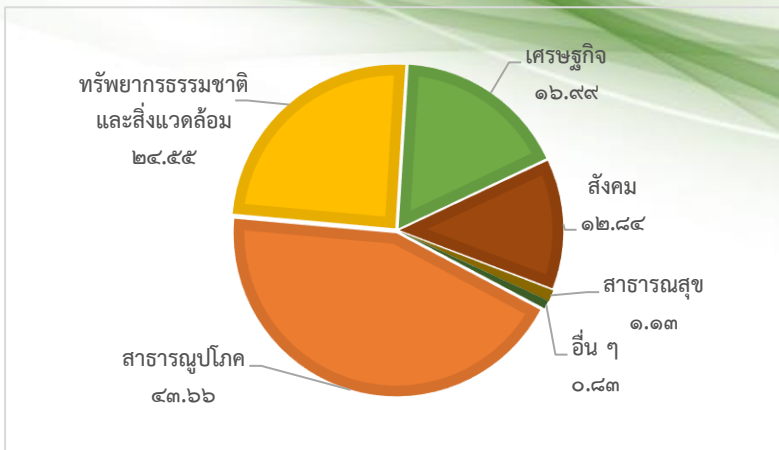

แผนภูมิแสดงร้อยละของด้านต่าง ๆ ของแผนงาน/โครงการ/เรื่อง ที่ ก.ธ.จ. ติดตามสอดส่อง

ซึ่งสามารถแสดงรายละเอียดผลการสอดส่องของ ก.ธ.จ. ตามแนวทางในการสอดส่อง ดังนี้

**๒.๑ การสอดส่องแผนงาน/โครงการตามแผนปฏิบัติราชการประจำปีของจังหวัดและกลุ่มจังหวัด**

ก.ธ.จ. ได้ดำเนินการสอดส่องแผนงาน/โครงการตามแผนปฏิบัติราชการประจำปีของจังหวัดและกลุ่มจังหวัด ตามกรอบแนวทางในการปฏิบัติภารกิจตามอำนาจหน้าที่ของ ก.ธ.จ. จำนวน ๑,๐๔๙ แผนงาน/โครงการ พบว่า ไม่เป็นไปตามหลักการบริหารกิจการบ้านเมืองที่ดี จำนวน ๒๙๙ แผนงาน/โครงการ จำแนกได้ว่าไม่เป็นไปตามระเบียบฯ ข้อ ๒๓ (๔) ปฏิบัติภารกิจให้เกิดผลสัมฤทธิ์ มีประสิทธิภาพ





และมีความคุ้มค่า มากที่สุด คิดเป็นร้อยละ ๖๐.๙๖ รองลงมาเป็น ข้อ ๒๓ (๖) ปฏิบัติภารกิจโดยยึดหลัก การมีส่วนร่วมของประชาชน และการเปิดเผยข้อมูลอย่างโปร่งใส คิดเป็นร้อยละ ๑๙.๔๐ ข้อ ๒๓ (๓) ปฏิบัติ ภารกิจเพื่อประโยชน์สุขของประชาชน คิดเป็นร้อยละ ๗.๘๑ และอื่น ๆ ดังนี้

แผนภูมิแสดงร้อยละ ของแผนงาน/โครงการ ตามแผนปฏิบัติราชการประจำปี ของจังหวัดและกลุ่มจังหวัด ที่ไม่เป็นไปตามระเบียบฯ ข้อ ๒๓ (๑) - (๗)

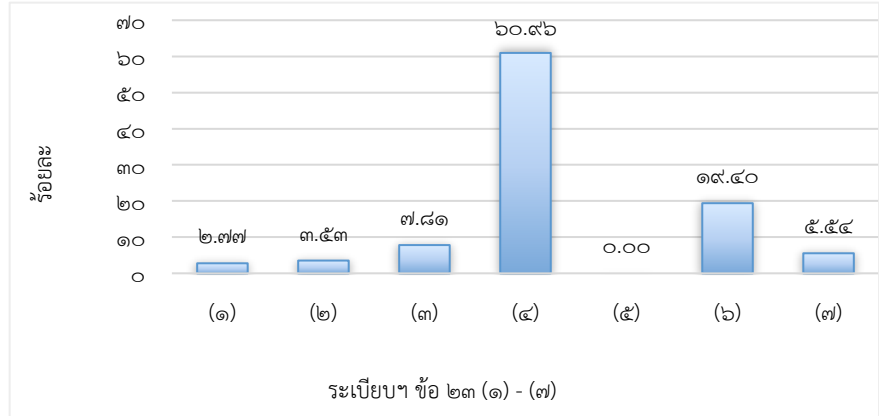

โดยการสอดส่องแผนงาน/โครงการดังกล่าว ก.ธ.จ. มีมติเป็นข้อเสนอนะ จำนวน ๔๖๘ ข้อ ซึ่งจังหวัด/ หน่วยงานที่เกี่ยวข้องรับข้อเสนอนะไปดำเนินการแล้ว จำนวน ๑๑๑ ข้อ สำหรับข้อเสนอนะที่เหลือ อยู่ระหว่างการดำเนินงานของจังหวัด/หน่วยงาน

ทั้งนี้ แผนงาน/โครงการตามแผนปฏิบัติราชการประจำปีของจังหวัดและกลุ่มจังหวัด ที่ ก.ธ.จ. สอดส่องทั้งหมด จำนวน ๑,๐๔๙ แผนงาน/โครงการ เป็นแผนงาน/โครงการด้านต่าง ๆ ดังนี้

ลำดับที่	ด้าน	จำนวนเรื่อง	ร้อยละ
๑	สาธารณสุข	๔๓๕	๔๑.๔๗
๒	ทรัพยากรธรรมชาติและสิ่งแวดล้อม	๒๙๒	๒๗.๘๔
๓	เศรษฐกิจ	๑๙๐	๑๘.๑๑
๔	สังคม	๑๑๗	๑๑.๑๕
๕	สาธารณสุข	๑๕	๑.๔๓
รวม		๑,๐๔๙	๑๐๐

#### ❖ กรณีตัวอย่าง ❖

โครงการพัฒนาโครงสร้างพื้นฐานด้านการขนส่งสินค้าการเกษตร กิจกรรมก่อสร้างไหล่ทาง พร้อมฝังท่อระบายน้ำ หมู่ที่ ๓ ตำบลคลองจินดา อำเภอสามพราน จังหวัดนครปฐม

ก.ธ.จ. นครปฐม ได้สอดส่องโครงการพัฒนาโครงสร้างพื้นฐานด้านการขนส่งสินค้าการเกษตร กิจกรรมก่อสร้างไหล่ทางพร้อมฝังท่อระบายน้ำ หมู่ที่ ๓ ตำบลคลองจินดา อำเภอสามพราน จังหวัดนครปฐม ระยะทาง ๐.๒๐๐ กิโลเมตร งบประมาณตามสัญญาจ้าง ๑,๑๗๘,๐๐๐ บาท พบว่า ดำเนินโครงการเสร็จ เรียบร้อยแล้ว เป็นโครงการที่มีประโยชน์ต่อประชาชนในพื้นที่ และพื้นที่ใกล้เคียงได้ใช้เส้นทางในการสัญจร ไป - มา ที่สะดวกและปลอดภัย อีกทั้งทำให้การขนส่งสินค้าทางการเกษตรมีความรวดเร็วขึ้น ลดอุบัติเหตุ แต่อย่างไรก็ตาม พบปัญหาดินทรุดตัวบางช่วงถนนไหล่ทาง โดยเฉพาะบริเวณฝาท่อระบายน้ำ เนื่องจากพื้นที่ ก่อสร้างติดกับคลอง ประกอบกับช่วงฝนตกเกิดเป็นแอ่งน้ำจึงทำให้ดินทรุดตัวลง ซึ่งการดำเนินการดังกล่าว





หน่วยงานของรัฐหรือเจ้าหน้าที่ของรัฐอาจปฏิบัติภารกิจไม่เป็นไปตามหลักการบริหารกิจการบ้านเมืองที่ดีตามระเบียบฯ ข้อ ๒๓ (๓) ปฏิบัติภารกิจเพื่อประโยชน์สุขของประชาชน

ก.ธ.จ. นครปฐม พิจารณาแล้วมีมติให้มีหนังสือแจ้งที่ ทำการปกครองอำเภอสามพราน เพื่อให้ประสานขอความอนุเคราะห์ผู้รับจ้างได้ดำเนินการแก้ไขถนนไหล่ทาง โดยการบดอัดดินและปรับหน้าดินหรือเกลี่ยดินให้เรียบเพื่อความปลอดภัยในชีวิตและทรัพย์สินของประชาชน เนื่องจากโครงการฯ ยังอยู่ในช่วงหลักประกันสัญญา

จังหวัดนครปฐมแจ้งว่า ที่ทำการปกครองอำเภอสามพรานได้แจ้งให้ผู้รับจ้างดำเนินการปรับปรุงซ่อมแซมโครงการดังกล่าวให้กลับมาสภาพดีและสามารถใช้งานได้ โดยประชาชนได้รับความสะดวกแล้ว

### ๒.๒ การสอดส่องแผนงาน/โครงการของส่วนราชการในจังหวัด

ก.ธ.จ. ได้ดำเนินการสอดส่องแผนงาน/โครงการของส่วนราชการในจังหวัดตามกรอบแนวทางการปฏิบัติภารกิจตามอำนาจหน้าที่ของ ก.ธ.จ. จำนวน ๒๑๑ แผนงาน/โครงการ พบว่าไม่เป็นไปตามหลักการบริหารกิจการบ้านเมืองที่ดี จำนวน ๔๐ แผนงาน/โครงการ จำแนกได้ว่าไม่เป็นไปตามระเบียบฯ ข้อ ๒๓ (๔) ปฏิบัติภารกิจให้เกิดผลสัมฤทธิ์ มีประสิทธิภาพ และมีความคุ้มค่า มากที่สุด คิดเป็นร้อยละ ๓๔.๕๘ รองลงมาเป็น ข้อ ๒๓ (๖) ปฏิบัติภารกิจโดยยึดหลักการมีส่วนร่วมของประชาชน และการเปิดเผยข้อมูลอย่างโปร่งใส คิดเป็นร้อยละ ๑๙.๕๔ ข้อ ๒๓ (๒) ปฏิบัติภารกิจเพื่ออำนวยความสะดวกให้บริการและสนองความต้องการของประชาชน คิดเป็นร้อยละ ๑๘.๓๙ และอื่น ๆ ดังนี้

แผนภูมิแสดงร้อยละของแผนงาน/โครงการของส่วนราชการในจังหวัดที่ไม่เป็นไปตามระเบียบฯ ข้อ ๒๓ (๑) - (๗)

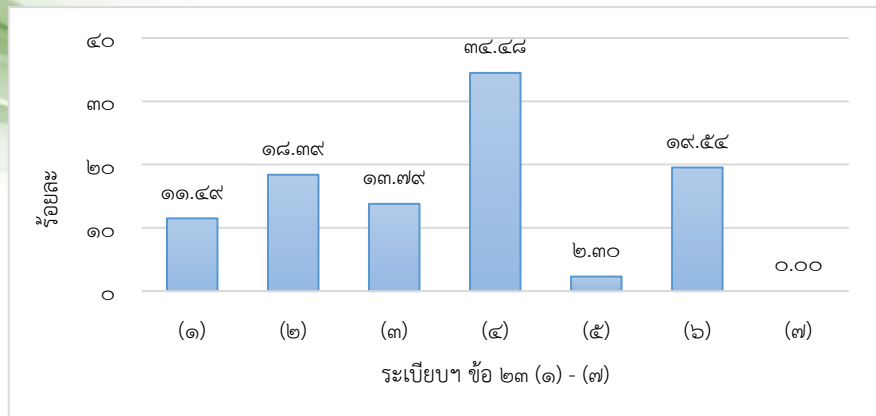

โดยการสอดส่องโครงการดังกล่าว ก.ธ.จ. มีมติเป็นข้อเสนอแนะ จำนวน ๔๐ ข้อ โดยจังหวัด/หน่วยงานที่เกี่ยวข้อง รับข้อเสนอแนะไปดำเนินการแล้ว จำนวน ๑๘ ข้อ สำหรับข้อเสนอแนะที่เหลืออยู่ระหว่างการดำเนินงานของจังหวัด/หน่วยงาน

ทั้งนี้ แผนงาน/โครงการของส่วนราชการในจังหวัดที่ ก.ธ.จ. สอดส่องทั้งหมด จำนวน ๒๑๑ แผนงาน/โครงการ เป็นแผนงาน/โครงการด้านต่าง ๆ ตามลำดับ ดังนี้

ลำดับที่	ด้าน	จำนวนเรื่อง	ร้อยละ
๑	สาธารณูปโภค	๑๑๕	๕๔.๕๐
๒	สังคม	๔๑	๑๙.๔๓
๓	เศรษฐกิจ	๓๓	๑๕.๖๔
๔	ทรัพยากรธรรมชาติและสิ่งแวดล้อม	๒๒	๑๐.๔๓
รวม		๒๑๑	๑๐๐







## ❖ กรณีตัวอย่าง ❖

โครงการก่อสร้างระบบกระจายน้ำด้วยพลังงานแสงอาทิตย์หนองกุลลำห้วย หมู่ที่ ๗ ตำบลคำโตนด อำเภอประจันตคาม จังหวัดปราจีนบุรี

ก.ธ.จ. ปราจีนบุรี ได้สอดส่องโครงการก่อสร้างระบบกระจายน้ำด้วยพลังงานแสงอาทิตย์ หนองกุลลำห้วย หมู่ที่ ๗ ตำบลคำโตนด อำเภอประจันตคาม จังหวัดปราจีนบุรี โดยมีสำนักงานทรัพยากรน้ำภาค ๖ เป็นหน่วยงานรับผิดชอบ พบว่า โครงการตั้งอยู่บนพื้นที่สาธารณประโยชน์ โดยยังไม่ได้เสนอขอใช้ประโยชน์ในพื้นที่ และยังไม่มีการจัดทำแผนบริหารจัดการ บำรุง รักษา ระบบกระจายน้ำด้วยพลังงานแสงอาทิตย์ รวมทั้งยังไม่ได้ติดตั้งป้ายประชาสัมพันธ์โครงการ ซึ่งการดำเนินการดังกล่าวอาจไม่เป็นไปตามหลักการบริหารกิจการบ้านเมืองที่ดี และระเบียบฯ ข้อ ๒๓ (๑) ปฏิบัติภารกิจให้เป็นไปตามกฎหมายเพื่อรักษาประโยชน์ส่วนรวม ตลอดจนไม่ละเมิดสิทธิและเสรีภาพของประชาชน (๒) ปฏิบัติภารกิจเพื่ออำนวยความสะดวกให้บริการ และสนองความต้องการของประชาชน (๔) ปฏิบัติภารกิจให้เกิดผลสัมฤทธิ์ มีประสิทธิภาพ และมีความคุ้มค่า และ (๖) ปฏิบัติภารกิจโดยยึดหลักการมีส่วนร่วมของประชาชน และการเปิดเผยข้อมูลอย่างโปร่งใส

ก.ธ.จ. ปราจีนบุรี พิจารณาแล้วมีมติแจ้งจังหวัดปราจีนบุรี เพื่อแจ้งให้หน่วยงานที่รับผิดชอบดำเนินการ ดังนี้

๑. ขออนุญาตดำเนินโครงการในพื้นที่ให้ถูกต้องตามระเบียบ และกฎหมายที่เกี่ยวข้อง
๒. ส่งเสริมและสนับสนุนให้องค์การบริหารส่วนตำบลคำโตนดและกลุ่มผู้ใช้น้ำในพื้นที่จัดทำแผนบริหารจัดการ บำรุง ดูแล และรักษาระบบกระจายน้ำด้วยพลังงานแสงอาทิตย์
๓. ขอให้เกษตรกรจังหวัดปราจีนบุรี ส่งเสริม สนับสนุนให้เกษตรกรในพื้นที่ปลูกพืชปลอดภัย และพืชใช้น้ำน้อยในเขตระบบกระจายน้ำด้วยพลังงานแสงอาทิตย์
๔. จัดทำป้ายประชาสัมพันธ์โครงการตามมติคณะรัฐมนตรี เมื่อวันที่ ๒๒ มกราคม ๒๕๕๑ จังหวัดปราจีนบุรีแจ้งว่า สำนักงานทรัพยากรน้ำภาค ๖ ได้ดำเนินการ ดังนี้
  ๑. ประสานกับองค์การบริหารส่วนตำบลคำโตนดให้ดำเนินการขออนุญาตใช้ที่ดินสาธารณประโยชน์แหล่งน้ำหนองกุลี-กุลลำห้วย และแหล่งน้ำลิ่งหนองกรด ตามระเบียบ และกฎหมายที่เกี่ยวข้องแล้ว
  ๒. ด้านการบริหารจัดการการใช้น้ำ ส่วนประสานและบริหารจัดการกลุ่มน้ำปราจีนบุรี เข้าให้การสนับสนุนให้กลุ่มผู้ใช้น้ำในพื้นที่จัดทำแผนบริหารจัดการน้ำ
  ๓. สำนักงานเกษตรจังหวัดปราจีนบุรี ได้ร่วมวางแผนกับผู้ใหญ่บ้าน และรับสมัครเกษตรกรผู้สนใจเข้าร่วมโครงการปลูกพืชปลอดภัยและพืชใช้น้ำน้อย และประชุมร่วมกับสำนักงานทรัพยากรน้ำภาค ๖ เพื่อจัดตั้งกลุ่มเกษตรกรผู้ใช้น้ำ
  ๔. จัดทำป้ายประชาสัมพันธ์โครงการ และติดตั้งเสร็จเรียบร้อยแล้ว

### ๒.๓ การแก้ไขปัญหาความเดือดร้อนจากการปฏิบัติงานของหน่วยงานของรัฐ/เจ้าหน้าที่ของรัฐในจังหวัด (เรื่องร้องเรียน)

การแก้ไขปัญหาความเดือดร้อนจากการปฏิบัติงานของหน่วยงานของรัฐ และเจ้าหน้าที่ของรัฐ (เรื่องร้องเรียน) ซึ่งมีเรื่องร้องเรียนเข้าสู่การพิจารณาของ ก.ธ.จ. จำนวน ๖๔ เรื่อง พบว่า เรื่องดังกล่าวไม่เป็นไปตามหลักการบริหารกิจการบ้านเมืองที่ดี จำนวน ๕๔ เรื่อง จำแนกได้ว่าไม่เป็นไปตามระเบียบฯ ข้อ ๒๓ (๓) ปฏิบัติภารกิจเพื่อประโยชน์สุขของประชาชน มากที่สุด คิดเป็นร้อยละ ๓๔.๐๗





รองลงมาเป็น ข้อ ๒๓ (๔) ปฏิบัติภารกิจให้เกิดผลสัมฤทธิ์ มีประสิทธิภาพ และมีความคุ้มค่า คิดเป็นร้อยละ ๒๕.๒๗ ข้อ ๒๓ (๑) ปฏิบัติภารกิจให้เป็นไปตามกฎหมายเพื่อรักษาประโยชน์ส่วนรวม ตลอดจนไม่ละเมิดสิทธิและเสรีภาพของประชาชน คิดเป็นร้อยละ ๑๘.๖๘ และอื่น ๆ ดังนี้

แผนภูมิแสดงร้อยละของเรื่องร้องเรียนที่ไม่เป็นไปตามระเบียบฯ ข้อ ๒๓ (๑) - (๗)

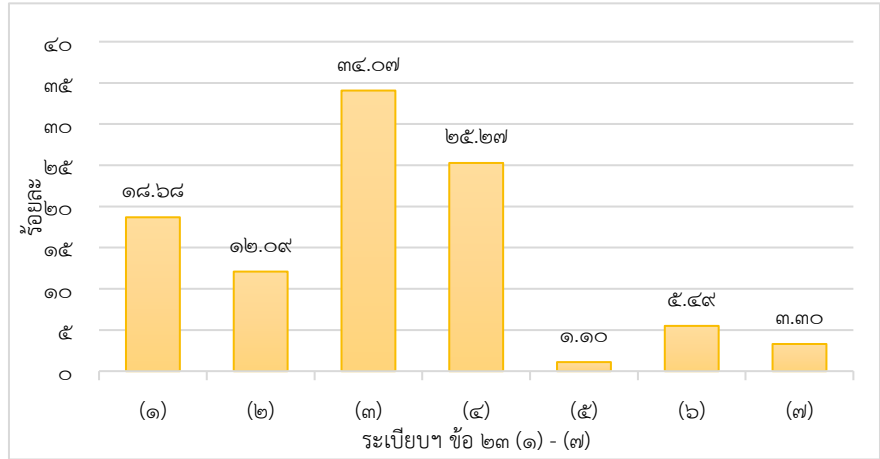

ซึ่งเรื่องร้องเรียนดังกล่าว ก.ธ.จ. มีมติเป็นข้อเสนอนะ จำนวน ๕๑ ข้อ โดยจังหวัด/หน่วยงานที่เกี่ยวข้องรับข้อเสนอนะไปดำเนินการแล้ว จำนวน ๓๙ ข้อ สำหรับข้อเสนอนะที่เหลืออยู่ระหว่างการดำเนินงานของจังหวัด/หน่วยงาน

ทั้งนี้ เรื่องร้องเรียนที่เข้าสู่การพิจารณาของ ก.ธ.จ. ทั้งหมดจำนวน ๖๔ เรื่อง ดังกล่าวเป็นปัญหาความเดือดร้อนที่ส่งผลกระทบต่อประชาชนด้านต่าง ๆ ตามลำดับ ดังนี้

ลำดับที่	ด้าน	จำนวนเรื่อง	ร้อยละ
๑	สาธารณสุขโรค	๒๘	๔๓.๗๕
๒	สังคม	๑๒	๑๘.๗๕
๓	ทรัพยากรธรรมชาติและสิ่งแวดล้อม	๑๑	๑๗.๑๙
๔	อื่น ๆ	๑๑	๑๗.๑๙
๕	เศรษฐกิจ	๒	๓.๑๒
รวม		๖๔	๑๐๐

❖ กรณีตัวอย่าง ❖

**ปัญหาอาคารบังคับน้ำคลองเนินซ้อ กรณีน้ำเค็มได้รั้วผ่านบานระบายน้ำเข้าไปฝั่งน้ำจืด ทำให้เกษตรกรได้รับความเดือดร้อนไม่สามารถใช้น้ำได้ จังหวัดระยอง**

ก.ธ.จ.ระยอง ได้พิจารณาการแก้ไขปัญหาอาคารบังคับน้ำคลองเนินซ้อ กรณีเรื่องน้ำเค็มได้รั้วผ่านบานระบายน้ำเข้าไปฝั่งน้ำจืด ทำให้เกษตรกรได้รับความเดือดร้อนไม่สามารถใช้น้ำได้ โดยโครงการชลประทานระยอง ได้แจ้งว่า ผู้รับจ้างได้ซ่อมแซมแก้ไขตามเงื่อนไขสัญญาการรับประกันผลงานเป็นเวลา ๒ ปี ภายหลังจากก่อสร้างแล้วเสร็จ พบว่า อาคารดังกล่าวไม่มีการรั่วซึมของน้ำเค็มแล้ว เนื่องจากระดับน้ำด้านเหนือน้ำและด้านท้ายน้ำมีระดับต่างกัน ๐.๕๐ เซนติเมตร แต่น้ำอาจจะมีค่าความเค็มเนื่องจากการซ่อมแซมบานระบายน้ำก่อนหน้านี้นี้ต้องมีการยกบานพื้นน้ำ อาจทำให้มีน้ำเค็มเข้ามาปะปนกับน้ำจืด ดังนั้นนายกเทศมนตรีเทศบาลตำบลเนินซ้อ จึงขอให้ผู้รับจ้างตรวจสอบเพิ่มเติม โดยสูบน้ำด้านท้ายน้ำออกให้หมด





เพื่อตรวจสอบอีกครั้งว่ามีน้ำรั่วซึมผ่านบานระบายน้ำเข้ามาหรือไม่ ผู้รับจ้างได้รับทราบและจะเข้าดำเนินการเพื่อตรวจสอบต่อไป ต่อมา ก.ธ.จ. ระยอง ได้รับรายงานว่า อาคารบังคับน้ำดังกล่าวยังมีน้ำเค็มรั่วซึมผ่านบานระบายน้ำเข้ามาในพื้นที่อีก ซึ่งโครงการชลประทานระยองแจ้งว่าได้ดำเนินการตามข้อเสนอแนะแล้วแต่อย่างไรก็ดี น้ำเค็มยังรั่วซึมเข้ามาได้อีก ส่งผลให้ประชาชนในพื้นที่ไม่มั่นใจในการแก้ไขปัญหาของหน่วยงาน ซึ่งการดำเนินการดังกล่าวหน่วยงานของรัฐหรือเจ้าหน้าที่ของรัฐอาจปฏิบัติภารกิจไม่เป็นไปตามหลักการบริหารกิจการบ้านเมืองที่ดี ตามระเบียบฯ ข้อ ๒๓ (๓) ปฏิบัติภารกิจเพื่อประโยชน์สุขของประชาชน

ก.ธ.จ. ระยอง พิจารณาแล้ว ได้แจ้งข้อเสนอแนะให้โครงการชลประทานระยอง และขอให้รายงานผลการดำเนินงานหรือปัญหาข้อขัดข้องให้ทราบด้วยว่าจะมีแนวทางแก้ไขปัญหารื่องนี้ต่อไปอย่างไร รวมทั้งขอให้ชี้แจงสร้างความเข้าใจกับประชาชนในพื้นที่

โครงการชลประทานระยองมีหนังสือแจ้งผลการดำเนินการแก้ไขปรับปรุงซ่อมแซม เมื่อวันที่ ๑๑ ธันวาคม ๒๕๖๒ ว่าดำเนินการแก้ไขแล้วและผลการซ่อมแซมเป็นที่ยอมรับของทั้ง ๓ ฝ่าย (แต่ไม่มีเอกสารการลงนามร่วมกันระหว่างผู้แทน ๓ ฝ่าย) ซึ่งฝ่ายเลขานุการ ก.ธ.จ. ระยอง ได้แจ้งผลการดำเนินการตามข้อเสนอแนะของโครงการชลประทานระยองให้ที่ประชุมทราบ ซึ่ง ก.ธ.จ. ระยอง ผู้แทนในอำเภอแกลง ได้ชี้แจงเพิ่มเติมว่าเรื่องดังกล่าวยังไม่ได้รับการแก้ไขปัญห และประชาชนยังได้รับความเดือดร้อน ที่ประชุมจึงได้มีมติให้แจ้งโครงการชลประทานระยองเข้าดำเนินการซ่อมแซมแก้ไขปรับปรุงให้เรียบร้อย รวมทั้งชี้แจงทำความเข้าใจกับประชาชนด้วย และขอให้มีการจัดทำบันทึกลงนามร่วมกันของทั้ง ๓ ฝ่าย ได้แก่ โครงการชลประทานระยอง เทศบาลตำบลเนินฆ้อ และตัวแทนภาคประชาชน โดยให้ ก.ธ.จ. ในพื้นที่ร่วมลงพื้นที่และตรวจสอบการแก้ไขโครงการดังกล่าว การดำเนินการครั้งล่าสุด โครงการชลประทานได้มีหนังสือลงวันที่ ๑๑ กุมภาพันธ์ ๒๕๖๓ แจ้งว่า ได้ดำเนินการแก้ไขการรั่วซึมของท่อระบายน้ำเนินฆ้อตามมติที่ประชุมแล้ว โดยได้ลงพื้นที่ติดตามร่วมกับ ก.ธ.จ. ผู้แทนเทศบาลตำบลเนินฆ้อ และผู้แทนอำเภอแกลง พร้อมทั้งได้จัดทำบันทึกลงนามรับรองร่วมกันทั้ง ๓ ฝ่ายเรียบร้อยแล้ว และหากในภายหน้ามีการรั่วซึมที่เป็นเหตุจากการใช้งานโครงการชลประทานระยองยินดีที่จะเข้าทำการปรับปรุงหรือซ่อมแซมให้มีสภาพพร้อมใช้งานต่อไป ที่ประชุมพิจารณาแล้วเห็นว่าเรื่องดังกล่าวได้รับการแก้ไข จึงเห็นควรยุติเรื่อง



# ส่วนที่ ๑

---

ความเป็นมา อำนาจหน้าที่  
ของคณะกรรมการรรรรมากีบาลจังหวัด





# ส่วนที่ ๑

## ความเป็นมา อำนาจหน้าที่ ของคณะกรรมการธรรมาภิบาลจังหวัด

### ความเป็นมา

พระราชบัญญัติระเบียบบริหารราชการแผ่นดิน พ.ศ. ๒๕๓๔ ซึ่งแก้ไขเพิ่มเติมโดยพระราชบัญญัติระเบียบบริหารราชการแผ่นดิน (ฉบับที่ ๗) พ.ศ. ๒๕๕๐ มาตรา ๕๕/๑ ได้กำหนดให้มีคณะกรรมการธรรมาภิบาลจังหวัด หรือเรียกโดยย่อว่า “ก.ธ.จ.” ในทุกจังหวัด ยกเว้นกรุงเทพมหานคร เพื่อทำหน้าที่สอดส่องและเสนอแนะการปฏิบัติภารกิจของหน่วยงานของรัฐในจังหวัดให้ใช้วิธีการบริหารกิจการบ้านเมืองที่ดี และเป็นไปตามหลักการที่กำหนดไว้ตามมาตรา ๗/๑ สำหรับจำนวน วิธีการสรรหาและการปฏิบัติหน้าที่ของ ก.ธ.จ. ให้เป็นไปตามระเบียบสำนักนายกรัฐมนตรี

(แผนภูมิที่ ๑ : ความเป็นมาและภารกิจการสอดส่อง/เสนอแนะของ ก.ธ.จ. หน้า ๕)

สำหรับองค์ประกอบของ ก.ธ.จ. จะประกอบด้วยผู้แทนจาก ๓ ภาคส่วน คือ ผู้แทนภาคประชาสังคม ผู้แทนสมาชิกสภาท้องถิ่นที่ไม่ได้ดำรงตำแหน่งผู้บริหาร และผู้แทนภาคธุรกิจเอกชน เป็นกรรมการ โดยมีผู้ตรวจราชการสำนักนายกรัฐมนตรี ซึ่งมีเขตอำนาจในจังหวัดเป็นประธาน และมีฝ่ายเลขานุการ ซึ่งเป็นข้าราชการสังกัดสำนักงานปลัดสำนักนายกรัฐมนตรี ที่ปลัดสำนักนายกรัฐมนตรีแต่งตั้งเป็นเลขานุการหนึ่งคน ผู้ช่วยเลขานุการหนึ่งคน และให้ผู้ว่าราชการจังหวัดแต่งตั้งข้าราชการในจังหวัดนั้นเป็นผู้ช่วยเลขานุการอีกหนึ่งคน โดยเลขานุการและผู้ช่วยเลขานุการซึ่งเป็นข้าราชการสังกัดสำนักงานปลัดสำนักนายกรัฐมนตรี มีหน้าที่รับผิดชอบการจัดทำวาระการประชุมและงานธุรการอื่นตามที่ประธานมอบหมาย รวมทั้งจัดทำแผนงานการประชุม ก.ธ.จ. เพื่อเสนอให้สำนักงานปลัดสำนักนายกรัฐมนตรียื่นของบประมาณ ตามกฎหมายว่าด้วยวิธีการงบประมาณ ในส่วนของผู้ช่วยเลขานุการซึ่งเป็นข้าราชการในจังหวัดมีหน้าที่รับผิดชอบประสานงานกรรมการในจังหวัด เชิญประชุม จัดสถานที่ประชุม และงานธุรการอื่นตามที่ประธานมอบหมาย





ปัจจุบัน ก.ธ.จ. ทั่วประเทศมีจำนวน ๗๖ คณะ รวม ๑,๓๘๗ คน (รวมประธาน และฝ่ายเลขานุการ) โดยกรรมการมีวาระการดำรงตำแหน่งคราวละ ๓ ปี นับแต่วันที่ปลัดสำนักนายกรัฐมนตรี ประกาศรับรองรายชื่อกรรมการเป็นรายจังหวัด กรรมการซึ่งพ้นจากตำแหน่งตามวาระอาจได้รับการสรรหา อีกได้แต่จะดำรงตำแหน่งติดต่อกันเกินสองวาระไม่ได้ ทั้งนี้ จำนวน ก.ธ.จ. ในแต่ละจังหวัดมี ดังนี้

ตารางแสดงจำนวนกรรมการ ก.ธ.จ. ตามเกณฑ์จำนวนอำเภอของแต่ละจังหวัด

จำนวนอำเภอ ของจังหวัด	จำนวน ก.ธ.จ. ทั้งหมด	ประธาน (ผู้ตรวจราชการ สำนัก นายกรัฐมนตรี)	จำนวน ก.ธ.จ.		
			ภาค ประชาสังคม	สมาชิกสภา ท้องถิ่น	ภาคธุรกิจ เอกชน
ไม่เกิน ๑๐	๑๔ *	๑	๗ *	๓	๓
ตั้งแต่ ๑๑ - ๑๕	๑๖	๑	๙	๓	๓
ตั้งแต่ ๑๖ - ๒๐	๑๘	๑	๙	๔	๔
ตั้งแต่ ๒๑ อำเภอ ขึ้นไป	๒๐	๑	๑๑	๔	๔

หมายเหตุ : จำนวนที่มี \* หมายถึงจำนวนไม่เกินตัวเลขดังกล่าว

(ภาคผนวก ๑ : ตารางแสดงจำนวน ก.ธ.จ. ในแต่ละจังหวัด หน้า ๙๓)

### อำนาจหน้าที่ตามระเบียบฯ

ระเบียบสำนักนายกรัฐมนตรี ว่าด้วยคณะกรรมการธรรมาภิบาลจังหวัด พ.ศ. ๒๕๕๒ และที่แก้ไขเพิ่มเติม (ฉบับที่ ๒) พ.ศ. ๒๕๕๔ ข้อ ๒๒ กำหนดให้ ก.ธ.จ. มีอำนาจหน้าที่ ดังนี้

(๑) สอดส่องผลการปฏิบัติภารกิจของหน่วยงานของรัฐและเจ้าหน้าที่ของรัฐในจังหวัดให้ใช้วิธีการบริหารกิจการบ้านเมืองที่ดี

(๒) แจ้งให้ผู้ว่าราชการจังหวัด หัวหน้าส่วนราชการ รัฐวิสาหกิจหรือหน่วยงานอื่นของรัฐที่เกี่ยวข้อง แล้วแต่กรณี ดำเนินการตามอำนาจหน้าที่ ในกรณีพบว่า มีการละเลยไม่ปฏิบัติตามกฎหมายระเบียบ หรือข้อบังคับ หรือมีกรณีทุจริต

(๓) เสนอแนะแนวทางการปฏิบัติและการส่งเสริมตามหลักคุณธรรมจริยธรรมและธรรมาภิบาล เพื่อการบริหารกิจการบ้านเมืองที่ดีของหน่วยงานของรัฐและเจ้าหน้าที่ของรัฐแก่ผู้ว่าราชการจังหวัด และหน่วยงานของรัฐในจังหวัด

(๔) ติดตามผลการปฏิบัติตามมติ ก.ธ.จ.

(๕) แต่งตั้งที่ปรึกษาด้านวิชาการ การประชาสัมพันธ์ หรือด้านอื่น ๆ จำนวนไม่เกินสามคน

(๖) เผยแพร่ผลการปฏิบัติหน้าที่ต่อสาธารณะตามที่เห็นสมควร





การสอดส่องการปฏิบัติภารกิจของหน่วยงานของรัฐและเจ้าหน้าที่ของรัฐในจังหวัดตามอำนาจหน้าที่ของ ก.ธ.จ. ข้อ ๒๒ (๑) ให้ใช้วิธีการบริหารกิจการบ้านเมืองที่ดีตามพระราชกฤษฎีกาว่าด้วยหลักเกณฑ์และวิธีการบริหารกิจการบ้านเมืองที่ดี พ.ศ. ๒๕๔๖ ตามระเบียบฯ ข้อ ๒๓ ดังนี้

- (๑) ปฏิบัติภารกิจให้เป็นไปตามกฎหมายเพื่อรักษาประโยชน์ส่วนรวม ตลอดจนไม่ละเมิดสิทธิและเสรีภาพของประชาชน
- (๒) ปฏิบัติภารกิจเพื่ออำนวยความสะดวก ให้บริการ และสนองความต้องการของประชาชน
- (๓) ปฏิบัติภารกิจเพื่อประโยชน์สุขของประชาชน
- (๔) ปฏิบัติภารกิจให้เกิดผลสัมฤทธิ์ มีประสิทธิภาพ และมีความคุ้มค่า
- (๕) ปฏิบัติภารกิจโดยไม่มีขั้นตอนการปฏิบัติงานเกินความจำเป็น ให้ทันต่อสถานการณ์ โดยเฉพาะในเรื่องที่เป็นความเดือดร้อนและทุกข์ยากของประชาชน
- (๖) ปฏิบัติภารกิจโดยยึดหลักการมีส่วนร่วมของประชาชน และการเปิดเผยข้อมูลอย่างโปร่งใส
- (๗) ปฏิบัติภารกิจโดยมีการติดตาม ตรวจสอบ และประเมินผลการปฏิบัติงานสม่ำเสมอ และเผยแพร่ต่อสาธารณะ

สำหรับกลไกการปฏิบัติหน้าที่ของ ก.ธ.จ. ระเบียบฯ ข้อ ๒๖ ได้ให้อำนาจ ก.ธ.จ. ในการออกหนังสือแจ้งให้หน่วยงานของรัฐ ผู้ว่าราชการจังหวัด ที่ปรึกษาตามข้อ ๒๒ (๕) และบุคคลที่เกี่ยวข้องเข้าร่วมประชุม หรือจัดส่งเอกสารหรือข้อมูลต่าง ๆ รวมทั้งชี้แจงข้อเท็จจริงเพื่อประกอบการพิจารณาได้ตามความจำเป็น นอกจากนี้ ระเบียบฯ ข้อ ๒๘ ยังได้กำหนดว่า กรณีที่ ก.ธ.จ. มีมติว่ามีการละเลยไม่ปฏิบัติตามกฎหมาย ระเบียบหรือข้อบังคับหรือมีกรณีทุจริต ให้ประธานแจ้งเป็นหนังสือให้ผู้ว่าราชการจังหวัด หัวหน้าส่วนราชการ รัฐวิสาหกิจ หรือหน่วยงานอื่นของรัฐที่เกี่ยวข้อง แล้วแต่กรณี เพื่อดำเนินการตามอำนาจหน้าที่ และให้ผู้ว่าราชการจังหวัด หัวหน้าส่วนราชการ รัฐวิสาหกิจ หรือหน่วยงานอื่นของรัฐที่เกี่ยวข้อง แล้วแต่กรณี รายงานผลการดำเนินการให้ประธานทราบภายในสามสิบวันนับแต่วันที่ได้รับหนังสือ หากผู้ว่าราชการจังหวัด หัวหน้าส่วนราชการ รัฐวิสาหกิจ หรือหน่วยงานอื่นของรัฐที่เกี่ยวข้อง แล้วแต่กรณี มิได้ดำเนินการตามอำนาจหน้าที่ ให้ประธานแจ้งมติ ก.ธ.จ. ให้ปลัดสำนักนายกรัฐมนตรีทราบ เพื่อรายงานต่อรัฐมนตรีเจ้าสังกัดดำเนินการต่อไป

### อำนาจหน้าที่ตามคำสั่งสำนักนายกรัฐมนตรี ที่ ๒๔๑/๒๕๖๓

นายกรัฐมนตรีได้มีคำสั่งสำนักนายกรัฐมนตรี ที่ ๒๔๑/๒๕๖๓ เรื่อง มอบหมายให้รองนายกรัฐมนตรี กำกับและติดตามการปฏิบัติราชการในภูมิภาค ลงวันที่ ๑๓ สิงหาคม พ.ศ. ๒๕๖๓ โดยกำหนดให้การกำกับและติดตามการปฏิบัติราชการในภูมิภาคตามคำสั่งนี้ หมายถึง “การตรวจราชการ การขอให้เจ้าหน้าที่ของรัฐรายงานเหตุการณ์และผลการปฏิบัติงานตามนโยบายของรัฐบาล และนายกรัฐมนตรี ยุทธศาสตร์ชาติ ยุทธศาสตร์กลุ่มจังหวัด และยุทธศาสตร์จังหวัด การประสานราชการเพื่อให้เกิดการบูรณาการ ยุทธศาสตร์กลุ่มจังหวัด และยุทธศาสตร์จังหวัด ไปสู่การปฏิบัติที่เป็นรูปธรรม การเร่งรัด การติดตามผล การให้คำแนะนำช่วยเหลือเจ้าหน้าที่ของรัฐในพื้นที่ และการประเมินผลการปฏิบัติงานของหน่วยงานของรัฐ





และเจ้าหน้าที่ของรัฐ รวมถึงการตรวจสอบความถูกต้องในการดำเนินโครงการและการใช้จ่ายงบประมาณของรัฐ โดยให้คณะกรรมการธรรมาภิบาลจังหวัดมีส่วนร่วมในการตรวจสอบด้วย” ซึ่งจะเห็นได้ว่ารัฐบาลชุดปัจจุบันได้ให้ความสำคัญกับบทบาทขององค์กรภาคประชาชนในการมีส่วนร่วมในการตรวจสอบการใช้อำนาจของรัฐ

เพื่อให้การปฏิบัติภารกิจตามอำนาจหน้าที่ของ ก.ธ.จ. ตามคำสั่งสำนักนายกรัฐมนตรีดังกล่าว เป็นไปอย่างมีประสิทธิภาพ มีทิศทางและมาตรฐานเดียวกัน สำนักงานปลัดสำนักนายกรัฐมนตรีจึงได้กำหนดแนวทางการปฏิบัติหน้าที่ของ ก.ธ.จ. กรณีการมีส่วนร่วมในการตรวจสอบความถูกต้องในการดำเนินโครงการและการใช้จ่ายงบประมาณของรัฐไว้ ดังนี้

๑. การตรวจสอบความถูกต้องในการดำเนินโครงการและการใช้จ่ายงบประมาณของรัฐ ในการกำกับและติดตามการปฏิบัติราชการในภูมิภาค ให้เป็นดุลยพินิจของรองนายกรัฐมนตรีหรือรัฐมนตรีประจำสำนักนายกรัฐมนตรีที่กำกับดูแลในแต่ละพื้นที่โดยให้ผู้ตรวจราชการสำนักนายกรัฐมนตรีในฐานะฝ่ายเลขานุการนำเรียนหารือในเรื่องดังกล่าว

๒. กรณีที่รองนายกรัฐมนตรีหรือรัฐมนตรีประจำสำนักนายกรัฐมนตรีเห็นสมควรให้มีการตรวจสอบ ความถูกต้องในการดำเนินโครงการและการใช้จ่ายงบประมาณของรัฐตามแผนงานโครงการใด ให้ ก.ธ.จ. มีส่วนร่วมในการแสวงหาข้อเท็จจริงหรือเอกสารหลักฐานต่าง ๆ แล้วนำเสนอที่ประชุม ก.ธ.จ. เพื่อมีมติให้เสนอรองนายกรัฐมนตรีหรือรัฐมนตรีประจำสำนักนายกรัฐมนตรีทราบโดยเร็ว

๓. กรณีที่รองนายกรัฐมนตรีหรือรัฐมนตรีประจำสำนักนายกรัฐมนตรีเดินทางไปกำกับและติดตามการปฏิบัติราชการในพื้นที่ เมื่อ ก.ธ.จ. ได้รับแจ้งจากฝ่ายเลขานุการ ก.ธ.จ. (ผู้ช่วยผู้ตรวจราชการสำนักนายกรัฐมนตรี) แล้ว ให้มีผู้แทน ก.ธ.จ. จำนวน ๒ คน ตามมติที่ประชุม ก.ธ.จ. เข้าร่วมกำกับและติดตามการปฏิบัติราชการในพื้นที่

๔. ให้ฝ่ายเลขานุการ ก.ธ.จ. (ผู้ช่วยผู้ตรวจราชการสำนักนายกรัฐมนตรี) สนับสนุนข้อมูลแผนงาน/โครงการที่รองนายกรัฐมนตรี หรือรัฐมนตรีประจำสำนักนายกรัฐมนตรีมีกำหนดเดินทางไปกำกับและติดตามการปฏิบัติราชการในพื้นที่ พร้อมทั้งอำนวยความสะดวกในส่วนที่เกี่ยวข้องให้กับผู้แทน ก.ธ.จ. ที่ได้รับมอบหมาย







ความเป็นมาและภารกิจการสอดส่อง/เสนอแนะ  
ของคณะกรรมการธรรมาภิบาลจังหวัด

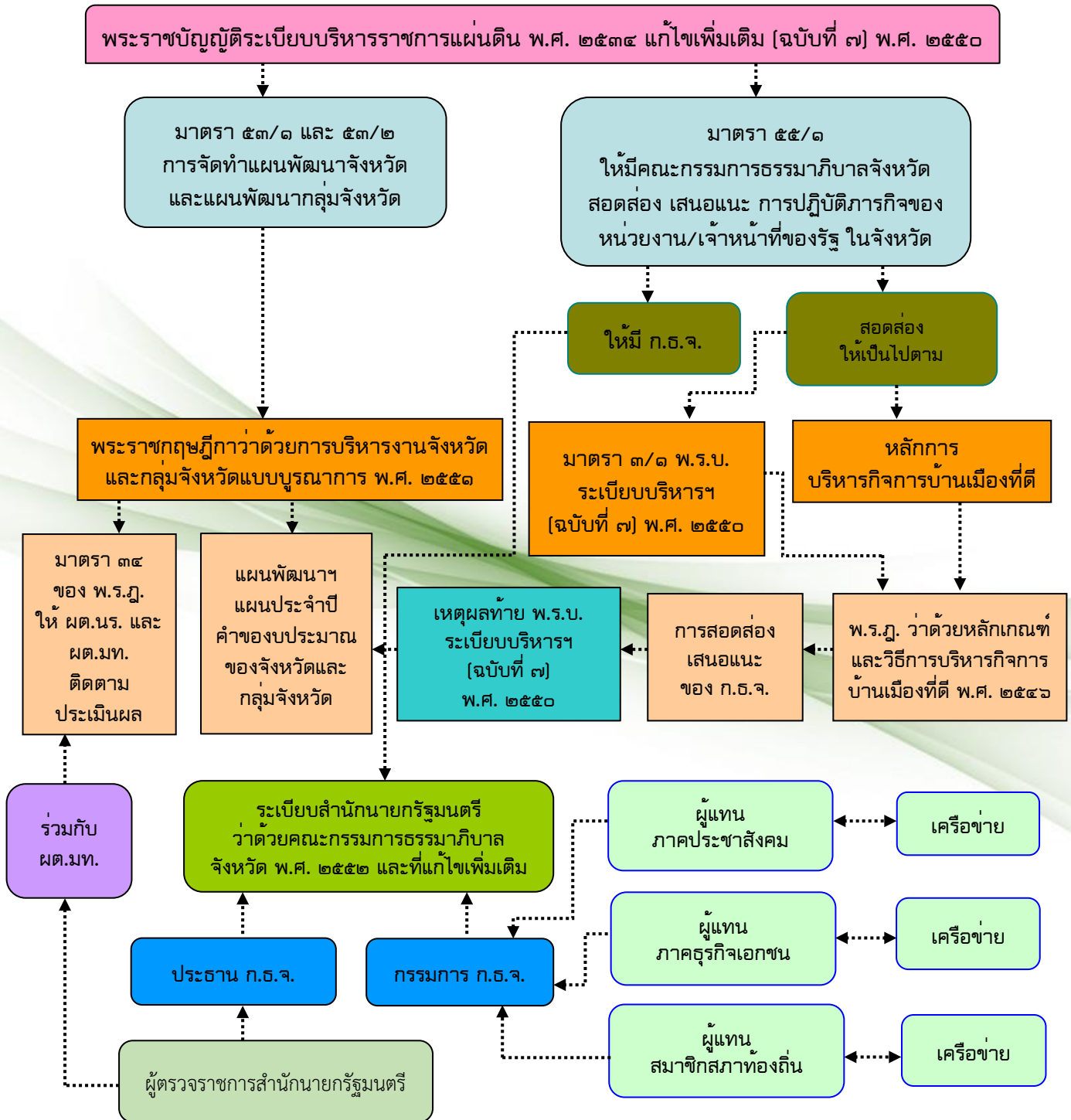



## นโยบายการขับเคลื่อนการดำเนินงานของคณะกรรมการธรรมาภิบาลจังหวัด

การขับเคลื่อนการดำเนินงานของคณะกรรมการธรรมาภิบาลจังหวัด นอกจากเป็นไปตามระเบียบสำนักนายกรัฐมนตรี ว่าด้วยคณะกรรมการธรรมาภิบาลจังหวัด พ.ศ. ๒๕๕๒ และที่แก้ไขเพิ่มเติม แล้ว ยังต้องขับเคลื่อนให้สอดคล้องและสอดคล้องกับแผนยุทธศาสตร์ชาติ และแผนต่างๆ ภายใต้ยุทธศาสตร์ ดังนี้

๑. ยุทธศาสตร์ชาติ ๒๐ ปี (พ.ศ. ๒๕๖๑ - ๒๕๘๐) ด้านการปรับสมดุลและพัฒนาระบบการบริหารจัดการภาครัฐ เป้าหมายได้มุ่งเน้นกระบวนการยุติธรรมเป็นไปเพื่อประโยชน์ต่อส่วนรวมของประเทศ โดยภาครัฐมีความโปร่งใส ปลอดภัยและประเพณีนิยม บุคลากรภาครัฐยึดมั่นในหลักคุณธรรม จริยธรรมและความซื่อสัตย์สุจริต และการบริหารจัดการการป้องกันและปราบปรามการทุจริตอย่างเป็นระบบแบบบูรณาการและแผนแม่บทภายใต้ยุทธศาสตร์ชาติ (พ.ศ. ๒๕๖๑ - ๒๕๘๐) ในประเด็นการต่อต้านการทุจริตและประพฤติมิชอบ ได้มุ่งเน้นให้ภาครัฐมีความโปร่งใส ปลอดภัยและประเพณีนิยม โดยผ่านการพัฒนาคนและการพัฒนาระบบ ให้ความสำคัญกับการหล่อหลอมพฤติกรรม “คน” ทุกกลุ่มในสังคมให้มีจิตสำนึก และพฤติกรรมยึดมั่นในความซื่อสัตย์สุจริต รวมทั้งการเพิ่มประสิทธิภาพการดำเนินงานของกระบวนการและกลไกที่เกี่ยวข้องในการปราบปรามการทุจริต ซึ่งการดำเนินงานของคณะกรรมการธรรมาภิบาลจังหวัด ตามบทบาท และอำนาจหน้าที่สอดคล้องกับยุทธศาสตร์ดังกล่าว ในการส่งเสริมให้หน่วยงานภาครัฐหรือเจ้าหน้าที่ของรัฐ ปฏิบัติหน้าที่ให้เป็นไปตามหลักธรรมาภิบาล และหน่วยงานปลอดภัยและประพฤติมิชอบ มีความโปร่งใส และสามารถตรวจสอบได้





### วิสัยทัศน์ประเทศไทย 2580

**“ประเทศไทยมีความมั่นคง มั่งคั่ง ยั่งยืน เป็นประเทศพัฒนาแล้ว ด้วยการพัฒนาตามหลักปรัชญาของเศรษฐกิจพอเพียง”**

มั่นคง	มั่งคั่ง	ยั่งยืน
<ul style="list-style-type: none"> <li>มีความมั่นคงปลอดภัยจากภัยและการเปลี่ยนแปลงทั้งภายในประเทศและภายนอกประเทศ และมีความมั่นคงในทุกมิติ ทั้งมิติเศรษฐกิจ สังคม สิ่งแวดล้อม และการเมือง</li> <li>ประเทศไทยมีความมั่นคงในเอกราชและอธิปไตย</li> <li>สังคมมีความโปร่งใสและความสามัคคี ประชาชนมีความมั่นคงในชีวิต มีงานและรายได้ที่มั่นคง มีที่อยู่อาศัยและความปลอดภัยในชีวิตทรัพย์สิน</li> <li>มีความมั่นคงของอาหาร พลังงาน และน้ำ</li> </ul>	<ul style="list-style-type: none"> <li>ประเทศไทยมีการขยายตัวของเศรษฐกิจอย่างต่อเนื่อง ยกระดับเข้าสู่กลุ่มประเทศรายได้สูง ความเหลื่อมล้ำของการพัฒนาลดลง ประชากรได้รับผลประโยชน์จากการพัฒนาอย่างเท่าเทียมกัน</li> <li>เศรษฐกิจมีความสามารถในการแข่งขันสูง สร้างเศรษฐกิจและสังคมแห่งอนาคต และเป็นจุดสำคัญของการเชื่อมโยงในภูมิภาคทั้งการคมนาคมขนส่ง การผลิต การค้า การลงทุน</li> <li>มีความสมบูรณ์ในทุนที่สามารถสร้างการพัฒนาต่อเนื่อง อาทิ ทุนมนุษย์ ทุนทางปัญญา ทุนทางการเงินและทรัพย์สินฯ</li> </ul>	<ul style="list-style-type: none"> <li>การพัฒนาที่สามารถสร้างความเจริญด้านรายได้ และคุณภาพชีวิตของประชาชนอย่างต่อเนื่อง โดยไม่ใช้ทรัพยากรธรรมชาติเกินพอดี ไม่สร้างภาระต่อสิ่งแวดล้อม</li> <li>มีการผลิตและการบริโภคเป็นมิตรกับสิ่งแวดล้อม และสอดคล้องกับกฎระเบียบของประชาคมโลก</li> <li>คนมีความรับผิดชอบต่อสังคม มุ่งประโยชน์ส่วนรวมอย่างยั่งยืน ทุกภาคส่วนในสังคมยึดถือและปฏิบัติตามหลักปรัชญาของเศรษฐกิจพอเพียง</li> </ul>

๒. แผนปฏิรูปประเทศด้านการป้องกันและปราบปรามการทุจริตและประพฤติมิชอบ เป็นแผนปฏิรูปด้านที่ ๑๑ ภาครัฐให้ความสำคัญอย่างยิ่ง เนื่องจากเป็นปัญหาที่หยั่งรากลึกในสังคมไทยมานาน และมีความสอดคล้องกับแผนยุทธศาสตร์ชาติด้านการปรับสมดุล และพัฒนาระบบการบริหารจัดการภาครัฐ ที่มุ่งเน้นให้ภาครัฐมีความโปร่งใส ปลอดการทุจริตและประพฤติมิชอบทุกภาคส่วน ร่วมต่อต้านการทุจริต โดยส่งเสริมสนับสนุนให้ภาคีองค์กร ภาคเอกชน ภาคประชาสังคม ชุมชนและประชาชน รวมทั้งเครือข่ายต่าง ๆ เพื่อสอดส่องเฝ้าระวังให้ข้อมูล และร่วมตรวจสอบการดำเนินการของหน่วยงานภาครัฐตามความเหมาะสม ซึ่งคณะกรรมการธรรมาภิบาลจังหวัดเป็นผู้ที่มีบทบาทสำคัญและเป็นกลไกจากภาคประชาชนในการเข้าไปมีส่วนร่วมเสริมสร้างสังคมให้มีธรรมาภิบาล สุจริต โปร่งใส นำไปสู่การพัฒนาประเทศอย่างยั่งยืนตามบทบาทอำนาจหน้าที่ที่กฎหมายกำหนด





๓. รองนายกรัฐมนตรี (นายวิษณุ เครืองาม) ในฐานะที่ได้รับมอบหมายและมอบอำนาจให้ กำกับการบริหารราชการสำนักงานปลัดสำนักนายกรัฐมนตรี ได้ให้ความสำคัญกับการขับเคลื่อนงาน คณะกรรมการธรรมาภิบาลจังหวัด ซึ่งที่ผ่านมาได้เป็นประธานการประชุมสัมมนาคณะกรรมการธรรมาภิบาล จังหวัด และเครือข่ายในระดับภูมิภาคอยู่หลายคราว โดยมอบนโยบายและแนวทางในการดำเนินงาน แก่คณะกรรมการธรรมาภิบาลจังหวัด ว่า “รัฐบาลยังให้ความสำคัญกับประชารัฐ ก.ธ.จ. จึงเป็นประชารัฐในเชิง การปกครอง เป็นที่รวมของราชการส่วนกลาง ส่วนภูมิภาค และส่วนท้องถิ่น ก.ธ.จ. ยังเป็นตัวอย่างของการทำงานแบบประชารัฐในจังหวัด ซึ่งรัฐบาลต้องการให้ ก.ธ.จ. เป็นเสมือนพี่เลี้ยงของจังหวัด เป็นกุนชื้อของจังหวัด เป็นที่ปรึกษาของจังหวัด ทำหน้าที่ประสานเชื่อมโยงซึ่งกันและกัน ดังนั้น เมื่อ ก.ธ.จ. สอดส่องแล้วพบว่าหน่วยงานของรัฐปฏิบัติหน้าที่ไม่เป็นไปตามหลักธรรมาภิบาล ก.ธ.จ. มีหน้าที่เสนอแนะ หรือแนะนำผู้ว่าราชการจังหวัดหรือหัวหน้าส่วนราชการนั้น ๆ ให้แก้ไขปรับปรุงให้ถูกต้อง สอดคล้องกับความต้องการของประชาชนในพื้นที่ซึ่งเป็นการทำงานแบบกัลยาณมิตร หมายถึง มิตรที่สนิทรักใคร่ มีน้ำใจต่อกัน ไม่ใช่ศัตรูของผู้ว่าราชการจังหวัดหรือข้าราชการในจังหวัด หาก ก.ธ.จ. ทุกคณะปฏิบัติหน้าที่ตามแนวทางดังกล่าวก็จะเป็นการลดปัญหาในพื้นที่ ได้ในระดับหนึ่ง”

๔. นโยบายและแนวทางการดำเนินงานของปลัดสำนักนายกรัฐมนตรี ระเบียบสำนักนายกรัฐมนตรี ว่าด้วยคณะกรรมการธรรมาภิบาลจังหวัด พ.ศ. ๒๕๕๒ และที่แก้ไขเพิ่มเติม ข้อ ๓๐ ได้กำหนดให้ปลัดสำนักนายกรัฐมนตรี มีหน้าที่ประสานงาน ให้ข้อมูลข่าวสารและกำหนดแนวทางปฏิบัติ เกี่ยวกับการสรรหากรรมการ การรายงาน และการปฏิบัติหน้าที่ของคณะกรรมการธรรมาภิบาลจังหวัด (ก.ธ.จ.) ซึ่งปลัดสำนักนายกรัฐมนตรีได้ดำเนินการให้เป็นไปตามระเบียบฯ ดังกล่าว โดยกำหนดบทบาทหน้าที่ของ ก.ธ.จ. รวมทั้งสนับสนุนในเรื่องของกลไกในการปฏิบัติงาน โดยให้ ก.ธ.จ. สอดส่องทุกแผนงาน/โครงการของจังหวัด และส่วนราชการในจังหวัด รวมทั้งการแก้ไขปัญหาความเดือดร้อนจากการปฏิบัติงานของหน่วยงานของรัฐและเจ้าหน้าที่ของรัฐในจังหวัด เพื่อให้หน่วยงานของรัฐปฏิบัติภารกิจให้เป็นไปตามหลักการบริหารกิจการบ้านเมืองที่ดี บังเกิดผลสัมฤทธิ์ต่อภารกิจอย่างเต็มกำลังความสามารถ โดยคำนึงถึงประโยชน์และความสุขของประชาชนเป็นสำคัญ ปลัดสำนักนายกรัฐมนตรีจึงขอให้ ก.ธ.จ. ดำเนินการ ดังนี้



(๑) ขอให้น้อมนำพระบรมราโชวาท พระบาทสมเด็จพระเจ้าอยู่หัว เป็นแนวทางในการปฏิบัติหน้าที่ของ ก.ธ.จ.

(๒) ขอให้ดำเนินงานตามยุทธศาสตร์ชาติ ๒๐ ปี (พ.ศ. ๒๕๖๑ - ๒๕๘๐) ด้านการปรับสมดุลและพัฒนากระบวนการบริหารจัดการภาครัฐ และแผนปฏิรูปประเทศด้านการป้องกันและปราบปรามการทุจริตและประพฤติมิชอบซึ่งเป็นแผนปฏิรูปด้านที่ ๑๑

(๓) ขอให้ยึดปรัชญาในการทำงาน “เร็ว รุก สุขกับงาน วิชาการนำหน้า จิตอาสาเพื่อสังคม”



ปลัดสำนักนายกรัฐมนตรี (นายธีรภัทร ประยูรสิทธิ) ร่วมประชุมปรึกษาหารือผู้ตรวจราชการสำนักนายกรัฐมนตรี เกี่ยวกับแนวทางการปฏิบัติงานของคณะกรรมการธรรมาภิบาลจังหวัด ประจำปีงบประมาณ พ.ศ. ๒๕๖๔ ณ ห้องประชุม ๑๐๙ อาคารสำนักงานปลัดสำนักนายกรัฐมนตรี

รายงานประจำปี พ.ศ. ๒๕๖๓





ปลัดสำนักนายกรัฐมนตรี (นายธีรภัทร ประยูรสิทธิ) เป็นประธานในพิธีเปิดโครงการอบรม  
เชิงปฏิบัติการเพื่อเพิ่มศักยภาพในการปฏิบัติงานของคณะกรรมการธรรมภิบาลจังหวัด  
ปีงบประมาณ พ.ศ. ๒๕๖๓ ระหว่างวันที่ ๒๒ - ๒๔ กรกฎาคม ๒๕๖๓  
ณ โรงแรมเดอะเบอร์เคลีย์ ประตูน้ำ กรุงเทพมหานคร





สำหรับแนวทางการขับเคลื่อนการดำเนินงาน ก.ธ.จ. เพื่อให้เป็นไปตามนโยบายของ ปลัดสำนักนายกรัฐมนตรีและสอดคล้องกับยุทธศาสตร์และแผนต่าง ๆ ภายใต้ยุทธศาสตร์ชาติ รองปลัดสำนักนายกรัฐมนตรี (นายสุรศักดิ์ เรียงเครือ) ในฐานะกำกับดูแล สำนักตรวจราชการได้ให้นโยบายเกี่ยวกับการดำเนินงานและการเบิกจ่ายงบประมาณของ ก.ธ.จ. ไว้ ดังนี้

(๑) ขอให้มีการประชุมรอบและการลงพื้นที่อย่างน้อยเดือนละ ๑ ครั้ง ทุกเดือน โดยการนำของรองประธาน ก.ธ.จ. เพื่อให้เกิดความสม่ำเสมอและเป็นการประชาสัมพันธ์ให้ทุกส่วนได้รับรู้และตระหนักถึงความสำคัญของ ก.ธ.จ.

(๒) ค่าใช้จ่ายตาม (๑) จะเป็นค่าเช่ารถตู้โดยสารสำหรับคณะละ ๑ - ๒ คัน ค่าอาหารกลางวัน ค่าใช้จ่ายในการเดินทางมาร่วมประชุมของ ก.ธ.จ. รวมทั้งค่าใช้จ่ายอื่น ๆ ที่สามารถเบิกจ่ายได้ตามระเบียบ ทั้งนี้ เพื่อเป็นการสร้างขวัญและกำลังใจให้ ก.ธ.จ. ปฏิบัติงานได้อย่างมีประสิทธิภาพ

(๓) ขอให้หลีกเลี่ยงค่าใช้จ่ายที่ไม่จำเป็นและไม่เป็นไปตามเจตนารมณ์ของหลักการ ก.ธ.จ. ดังนี้

(๓.๑) ค่าวัสดุที่ไม่จำเป็นและสิ้นเปลืองเกินความจำเป็น โดยบางจังหวัดมีการเบิกจ่ายเกินกว่าร้อยละ ๒๐ - ๓๐ ของงบประมาณที่ได้รับจัดสรร

(๓.๒) ค่าจัดสัมมนา (ซึ่งส่วนกลางได้ดำเนินการในภาพรวมอยู่แล้ว) ยกเว้นการสัมมนาเครือข่ายหรืออื่น ๆ ที่มีความจำเป็นและเกิดประโยชน์ โดยให้ขอเพิ่มเติมจากส่วนกลางต่างหาก

(๓.๓) ค่าเดินทางที่ไม่จำเป็นและสิ้นเปลืองเกินกว่าเหตุ



รองปลัดสำนักนายกรัฐมนตรี (นายสุรศักดิ์ เรียงเครือ) บรรยายเรื่องบทบาทอำนาจหน้าที่ ในการปฏิบัติงานของ ก.ธ.จ. และแนวทางในการปฏิบัติงานของ ก.ธ.จ. และฝ่ายเลขานุการฯ โครงการอบรมเชิงปฏิบัติการเพื่อเพิ่มศักยภาพในการปฏิบัติงานของคณะกรรมการธรรมาภิบาล จังหวัด ปีงบประมาณ พ.ศ. ๒๕๖๓ ระหว่างวันที่ ๒๒ - ๒๔ กรกฎาคม ๒๕๖๓ ณ โรงแรมเดอะเบอร์เคลีย์ ประตูน้ำ กรุงเทพมหานคร





รองปลัดสำนักนายกรัฐมนตรี (นายสุรศักดิ์ เรียงเครือ) ประชุมหารือหน่วยงานในกำกับ (สตร. ศบช. สกถ. ส.กกภ.และ สฉช.) ครั้งที่ ๑๔/๒๕๖๓ ณ ห้องประชุม ๑๐๙ อาคารสำนักงานปลัดสำนักนายกรัฐมนตรี





# ส่วนที่ ๒

---

ผลการดำเนินงาน

ของคณะกรรมการรรรรมาทิบาลจังหวัด





## ส่วนที่ ๒

### ผลการดำเนินงาน ของคณะกรรมการธรรมาภิบาลจังหวัด

ระเบียบสำนักนายกรัฐมนตรี ว่าด้วยคณะกรรมการธรรมาภิบาลจังหวัด พ.ศ. ๒๕๕๒ และที่แก้ไขเพิ่มเติม ข้อ ๓๐ ได้กำหนดให้ปลัดสำนักนายกรัฐมนตรี มีหน้าที่ประสานงาน ให้ข้อมูลข่าวสาร และกำหนดแนวทางปฏิบัติเกี่ยวกับการสรรหากรรมการ การรายงาน และการปฏิบัติหน้าที่ของ ก.ธ.จ. ในการนี้ เพื่อให้การปฏิบัติหน้าที่ของ ก.ธ.จ. เป็นไปในทิศทางและมาตรฐานเดียวกัน ปลัดสำนักนายกรัฐมนตรีจึงได้ออกประกาศสำนักนายกรัฐมนตรี เรื่องแนวทางการปฏิบัติภารกิจตามอำนาจหน้าที่ของ ก.ธ.จ. ฉบับลงวันที่ ๑ พฤศจิกายน ๒๕๕๖ กำหนดให้ ก.ธ.จ. มีอำนาจหน้าที่ในการสอดส่องทุกแผนงาน/โครงการของจังหวัด และส่วนราชการในจังหวัด ทั้งในส่วนของแผนงาน/โครงการตามแผนปฏิบัติราชการประจำปีของจังหวัด แผนงาน/โครงการในจังหวัด ตลอดจนการดำเนินการเพื่อแก้ไขปัญหาความเดือดร้อนของประชาชนจากการปฏิบัติงานของหน่วยงานของรัฐและเจ้าหน้าที่ของรัฐในจังหวัด รวมทั้งแผนงาน/โครงการตามนโยบายของรัฐบาล หรือเรื่องอื่น ๆ ตามที่ประธาน ก.ธ.จ. เห็นสมควร

ก.ธ.จ. ชุดปัจจุบันนี้เป็น ก.ธ.จ. ชุดที่ ๔ ซึ่งข้อมูล ณ วันที่ ๓๐ พฤศจิกายน พ.ศ. ๒๕๖๓ ปลัดสำนักนายกรัฐมนตรีได้ประกาศรับรองรายชื่อ ก.ธ.จ. จำนวน ๗๒ คณะ/จังหวัด ยังคงเหลือจังหวัด กำแพงเพชร ประจวบคีรีขันธ์ สงขลา และสุรินทร์ ซึ่งอยู่ระหว่างการดำเนินการสรรหาของจังหวัด (ภาคผนวก ๑ : วันครบวาระการดำรงตำแหน่งของ ก.ธ.จ. ชุดที่ ๓ หน้า ๙๗ และวันครบวาระการดำรงตำแหน่งของ ก.ธ.จ. ชุดที่ ๔ หน้า ๑๐๐)

สำหรับผลการดำเนินงานของ ก.ธ.จ. ในปีงบประมาณ พ.ศ. ๒๕๖๓ ประกอบด้วย

- ๒.๑ การประชุม ก.ธ.จ. เพื่อสอดส่องแผนงาน/โครงการในพื้นที่จังหวัด
- ๒.๒ ประเภทของแผนงาน/โครงการ/เรื่องร้องเรียนที่ ก.ธ.จ. สอดส่อง
- ๒.๓ การสอดส่องการปฏิบัติงานของเจ้าหน้าที่ของรัฐ/หน่วยงานของรัฐให้ใช้วิธีการบริหารกิจการบ้านเมืองที่ดี พร้อมกรณีตัวอย่าง
- ๒.๔ ผลการดำเนินการของ ก.ธ.จ. ในเรื่องอื่น ๆ ที่สำคัญ





## ๒.๑ การประชุม ก.ธ.จ. เพื่อสอดส่องแผนงาน/โครงการในพื้นที่จังหวัด

ตามระเบียบฯ ข้อ ๒๔ วรรคสอง กำหนดให้การประชุม ก.ธ.จ. เป็นไปตามที่ปลัดสำนักนายกรัฐมนตรีประกาศกำหนด ซึ่งปลัดสำนักนายกรัฐมนตรีได้ประกาศกำหนดให้ในปีงบประมาณ พ.ศ. ๒๕๕๓ เป็นต้นไป ให้มีการประชุม ก.ธ.จ. อย่างน้อย ปีละ ๓ ครั้ง เพื่อขับเคลื่อนกระบวนการสอดส่องของ ก.ธ.จ. ให้เกิดการทำงานอย่างมีประสิทธิภาพ นอกจากนี้ กรณีที่กรรมการ ก.ธ.จ. เข้าชื่อกันไม่น้อยกว่าหนึ่งในสามของจำนวนกรรมการทั้งหมดร้องขอให้เปิดประชุม ก.ธ.จ. ให้ประธานเรียกประชุม ก.ธ.จ. ภายในสามสิบวันนับแต่วันที่ได้รับความร้องขอ ซึ่งถือเป็นอีกช่องทางหนึ่งที่จะขับเคลื่อนให้ ก.ธ.จ. มีการสอดส่องงาน/โครงการต่าง ๆ ในพื้นที่ได้มากขึ้น

ในปีงบประมาณ พ.ศ. ๒๕๖๓ ก.ธ.จ. ทั้ง ๗๖ คณะ ได้มีการประชุมเพื่อติดตามสอดส่องการปฏิบัติงานของหน่วยงานของรัฐและเจ้าหน้าที่ของรัฐในจังหวัดให้เป็นไปตามหลักการบริหารกิจการบ้านเมืองที่ดี รวมทั้งสิ้นจำนวน ๒๔๖ ครั้ง โดย ก.ธ.จ. จัดประชุมเพื่อสอดส่องแผนงาน/โครงการ ได้สูงสุดจำนวน ๕ ครั้ง คือ ก.ธ.จ. ลำปาง รองลงมา ก.ธ.จ. ๑๕ คณะ/จังหวัด จัดประชุมจำนวน ๔ ครั้ง และ ก.ธ.จ. ๖๐ คณะ/จังหวัด จัดประชุมจำนวน ๓ ครั้ง โดยมีรายละเอียดการประชุม ดังนี้

ประธาน ก.ธ.จ.	เขต	จังหวัด	จำนวนประชุม (ครั้ง)
 นายพีระ ทองโพธิ์ หัวหน้าผู้ตรวจราชการ สำนักนายกรัฐมนตรี	๑	ชัยนาท	๓
		พระนครศรีอยุธยา	๓
		ลพบุรี	๓
		สระบุรี	๓
		สิงห์บุรี	๓
		อ่างทอง	๓
		<b>รวม</b>	<b>๑๘</b>
	๔	ประจวบคีรีขันธ์	๓
		เพชรบุรี	๓
		สมุทรสงคราม	๓
		สมุทรสาคร	๓
		<b>รวม</b>	<b>๑๒</b>
	๑๘	กำแพงเพชร	๓
		นครสวรรค์	๔
		พิจิตร	๓
		อุทัยธานี	๓
		<b>รวม</b>	<b>๑๓</b>





ประธาน ก.ธ.จ.	เขต	จังหวัด	จำนวนประชุม (ครั้ง)
 <p>นางสุมิตรา อติศัพท์ ผู้ตรวจราชการสำนักนายกรัฐมนตรี</p>	๒	นนทบุรี	๓
		ปทุมธานี	๓
		นครปฐม	๓
		สมุทรปราการ	๔
		รวม	๑๓
	๑๔	ยโสธร	๓
		ศรีสะเกษ	๓
		อำนาจเจริญ	๓
		อุบลราชธานี	๓
		รวม	๑๒
	๑๗	ตาก	๓
		พิษณุโลก	๓
		เพชรบูรณ์	๓
		สุโขทัย	๓
		อุดรดิตถ์	๓
รวม		๑๕	
 <p>นายณรงค์ เชื้อบุญช่วย ผู้ตรวจราชการสำนักนายกรัฐมนตรี</p>	๓	กาญจนบุรี	๓
		ราชบุรี	๓
		สุพรรณบุรี	๓
		รวม	๙
	๙	จันทบุรี	๔
		ตราด	๔
		นครนายก	๔
		ปราจีนบุรี	๔
		สระแก้ว	๔
		รวม	๒๐
	๑๒	กาฬสินธุ์	๓
		ขอนแก่น	๓
		มหาสารคาม	๓
		ร้อยเอ็ด	๓
		รวม	๑๒





ประธาน ก.ธ.จ.	เขต	จังหวัด	จำนวนประชุม (ครั้ง)	
 <p>นายสมเกียรติ ธงศรี ผู้ตรวจราชการพิเศษประจำ สำนักนายกรัฐมนตรี รักษาการในตำแหน่งผู้ตรวจ ราชการสำนักนายกรัฐมนตรี</p>  <p>นางสาวอรนุช ศรีนนท์ ผู้ตรวจราชการสำนักนายกรัฐมนตรี (ในขณะนั้น)</p>	๕	ชุมพร	๓	
		นครศรีธรรมราช	๓	
		พัทลุง	๓	
		สุราษฎร์ธานี	๓	
		สงขลา	๓	
		<b>รวม</b>	<b>๑๕</b>	
	๑๐	บึงกาฬ	๓	
		เลย	๓	
		หนองคาย	๓	
		หนองบัวลำภู	๓	
		อุดรธานี	๓	
		<b>รวม</b>	<b>๑๕</b>	
	๑๑	นครพนม	๓	
		มุกดาหาร	๓	
		สกลนคร	๓	
		<b>รวม</b>	<b>๙</b>	
	 <p>นางสาวปัทมณ อัมราลิขิต ผู้ตรวจราชการสำนักนายกรัฐมนตรี</p>	๖	กระบี่	๓
			ตรัง	๓
			พังงา	๓
ภูเก็ต			๓	
ระนอง			๓	
สตูล			๓	
<b>รวม</b>			<b>๑๘</b>	
๑๖		เชียงราย	๓	
		น่าน	๓	
		พะเยา	๓	
		แพร่	๓	
		<b>รวม</b>	<b>๑๒</b>	





ประธาน ก.ธ.จ.	เขต	จังหวัด	จำนวนประชุม (ครั้ง)
 นายธสรณ์อัฑฒ์ ธนितिพันธ์ ผู้ตรวจราชการสำนักนายกรัฐมนตรี	๗	นราธิวาส	๓
		ปัตตานี	๓
		ยะลา	๓
		<b>รวม</b>	<b>๙</b>
	๑๕	เชียงใหม่	๔
		แม่ฮ่องสอน	๓
		ลำปาง	๕
		ลำพูน	๔
		<b>รวม</b>	<b>๑๖</b>
	 นางสาวอรนุช ศรีนนท์ ผู้ตรวจราชการสำนักนายกรัฐมนตรี (ในขณะนั้น)	๘	ฉะเชิงเทรา
ชลบุรี			๔
ระยอง			๔
<b>รวม</b>			<b>๑๒</b>
๑๓		ชัยภูมิ	๔
		นครราชสีมา	๔
		บุรีรัมย์	๔
		สุรินทร์	๔
		<b>รวม</b>	<b>๑๖</b>
<b>รวม</b>			<b>๒๔๖</b>

(ภาคผนวก ๑ : ประธานคณะกรรมการธรรมาภิบาลจังหวัด ปีงบประมาณ พ.ศ. ๒๕๖๓ หน้า ๑๐๔)





## ๒.๒ ประเภทของแผนงาน/โครงการ/เรื่องร้องเรียน ที่ ก.ธ.จ. สอดส่อง

ในปีงบประมาณ พ.ศ. ๒๕๖๓ ก.ธ.จ. ทั้ง ๗๖ คณะ/จังหวัด ได้ติดตามสอดส่องแผนงาน/โครงการของจังหวัด และเรื่องร้องเรียน รวม ๑,๓๒๔ แผนงาน/โครงการ/เรื่อง พบว่าไม่เป็นไปตามหลักการบริหารกิจการบ้านเมืองที่ดี จำนวนทั้งสิ้น ๓๙๓ แผนงาน/โครงการ/เรื่อง โดยจัดเป็นด้านต่าง ๆ ตามลำดับ ดังนี้

๒.๒.๑ **ด้านสาธารณูปโภค** เช่น ถนน โทรศัพท์ การขนส่ง ไฟฟ้า เชื้อเพลิง ประปา การระบายน้ำ การกำจัดขยะ การสื่อสาร จำนวน ๕๗๘ แผนงาน/โครงการ/เรื่อง คิดเป็นร้อยละ ๔๓.๖๖

๒.๒.๒ **ด้านทรัพยากรธรรมชาติและสิ่งแวดล้อม** เช่น ป่าไม้ สัตว์ป่า ดินและที่ดิน แหล่งน้ำ ขยะมลพิษ จำนวน ๓๒๕ แผนงาน/โครงการ/เรื่อง คิดเป็นร้อยละ ๒๔.๕๕

๒.๒.๓ **ด้านเศรษฐกิจ** เช่น การค้า การลงทุน การท่องเที่ยว เศรษฐกิจระดับครัวเรือน (รายได้และหนี้สินเฉลี่ยต่อครัวเรือน) จำนวน ๒๒๕ แผนงาน/โครงการ/เรื่อง คิดเป็นร้อยละ ๑๖.๙๙

๒.๒.๔ **ด้านสังคม** เช่น ประชากร แรงงาน การศึกษา ศาสนา ศิลปะ วัฒนธรรม คุณภาพชีวิต อาชญากรรม ความยุติธรรม ความมั่นคง การเมือง การปกครอง จำนวน ๑๗๐ แผนงาน/โครงการ/เรื่อง คิดเป็นร้อยละ ๑๒.๘๔

๒.๒.๕ **ด้านสาธารณสุข** เช่น การป้องกันควบคุมโรค การส่งเสริมสุขภาพ การรักษาพยาบาล การฟื้นฟูสุขภาพ จำนวน ๑๕ แผนงาน/โครงการ/เรื่อง คิดเป็นร้อยละ ๑.๑๓

๒.๒.๖ **ด้านอื่น ๆ** จำนวน ๑๑ แผนงาน/โครงการ/เรื่อง คิดเป็นร้อยละ ๐.๘๓

แผนภูมิแสดงร้อยละของด้านต่าง ๆ ของแผนงาน/โครงการ/เรื่อง  
ที่ ก.ธ.จ. ติดตามสอดส่อง

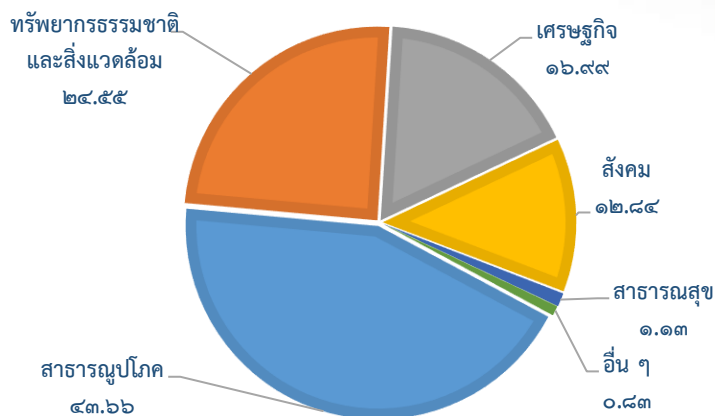



แนวทางในการสอดส่องของ ก.ธ.จ. จะสามารถจำแนกด้านต่าง ๆ ของแผนงาน/โครงการ/เรื่อง ได้ ดังนี้

❖ การสอดส่องแผนงาน/โครงการตามแผนปฏิบัติการประจำปีของจังหวัดและกลุ่มจังหวัด พบว่า แผนงาน/โครงการที่ ก.ธ.จ. สอดส่อง จำนวน ๑,๐๔๙ แผนงาน/โครงการ เป็นแผนงาน/โครงการด้านต่าง ๆ ดังนี้

ลำดับที่	ด้าน	จำนวนเรื่อง	ร้อยละ
๑	สาธารณสุขโลก	๔๓๕	๔๑.๔๗
๒	ทรัพยากรธรรมชาติและสิ่งแวดล้อม	๒๙๒	๒๗.๘๔
๓	เศรษฐกิจ	๑๙๐	๑๘.๑๑
๔	สังคม	๑๑๗	๑๑.๑๕
๕	สาธารณสุข	๑๕	๑.๔๓
รวม		๑๐๔๙	๑๐๐

❖ การสอดส่องแผนงาน/โครงการของส่วนราชการในจังหวัด พบว่า แผนงาน/โครงการที่ ก.ธ.จ. สอดส่อง จำนวน ๒๑๑ แผนงาน/โครงการ เป็นแผนงาน/โครงการด้านต่าง ๆ ตามลำดับ ดังนี้

ลำดับที่	ด้าน	จำนวนเรื่อง	ร้อยละ
๑	สาธารณสุขโลก	๑๑๕	๕๔.๕๐
๒	สังคม	๔๑	๑๙.๔๓
๓	เศรษฐกิจ	๓๓	๑๕.๖๔
๔	ทรัพยากรธรรมชาติและสิ่งแวดล้อม	๒๒	๑๐.๔๓
รวม		๒๑๑	๑๐๐

❖ การแก้ไขปัญหาความเดือดร้อนจากการปฏิบัติงานของหน่วยงานของรัฐและเจ้าหน้าที่ของรัฐ (เรื่องร้องเรียน) พบว่า เรื่องร้องเรียนที่ ก.ธ.จ. สอดส่อง จำนวน ๖๔ เรื่อง เป็นเรื่องร้องเรียนด้านต่าง ๆ ตามลำดับ ดังนี้

ลำดับที่	ด้าน	จำนวนเรื่อง	ร้อยละ
๑	สาธารณสุขโลก	๒๘	๔๓.๗๕
๒	สังคม	๑๒	๑๘.๗๕
๓	ทรัพยากรธรรมชาติและสิ่งแวดล้อม	๑๑	๑๗.๑๙
๔	อื่น ๆ	๑๑	๑๗.๑๙
๕	เศรษฐกิจ	๒	๓.๑๒
รวม		๖๔	๑๐๐







### ๒.๓ การสอดส่องการปฏิบัติงานของเจ้าหน้าที่ของรัฐ/หน่วยงานของรัฐ ให้ใช้วิธีการบริหารกิจการบ้านเมืองที่ดี พร้อมกรณีตัวอย่าง

#### ๒.๓.๑ การสอดส่องแผนงาน/โครงการตามแผนปฏิบัติราชการประจำปีของจังหวัดและกลุ่มจังหวัด

ก.ธ.จ. ๗๖ คณะ/จังหวัด ได้ดำเนินการสอดส่องแผนงาน/โครงการตามแผนปฏิบัติราชการประจำปีของจังหวัดและกลุ่มจังหวัด ตามกรอบแนวทางในการปฏิบัติภารกิจตามอำนาจหน้าที่ของ ก.ธ.จ. จำนวน ๑,๐๔๙ แผนงาน/โครงการ พบว่า แผนงาน/โครงการดังกล่าวไม่เป็นไปตามหลักการบริหารกิจการบ้านเมืองที่ดี จำนวน ๒๙๙ โครงการ ซึ่งโครงการที่สอดส่องส่วนใหญ่ส่งผลกระทบต่อประชาชน ด้านสาธารณสุขโรค มากที่สุด รองลงมา เป็นด้านทรัพยากรธรรมชาติและสิ่งแวดล้อม ด้านเศรษฐกิจ ด้านสังคม และด้านสาธารณสุข ตามลำดับ จำแนกได้ว่าไม่เป็นไปตามระเบียบสำนักนายกรัฐมนตรี ว่าด้วยคณะกรรมการธรรมมาภิบาลจังหวัด พ.ศ. ๒๕๕๒ และที่แก้ไขเพิ่มเติม ข้อ ๒๓ (๑) - (๗) รวมจำนวน ๓๙๗ ข้อ ในจำนวนนี้ไม่เป็นไปตามระเบียบฯ ข้อ ๒๓ (๔) ปฏิบัติภารกิจให้เกิดผลสัมฤทธิ์ มีประสิทธิภาพ และมีความคุ้มค่า มากที่สุด จำนวน ๒๔๒ ข้อ คิดเป็นร้อยละ ๖๐.๙๖ รองลงมาเป็น ข้อ ๒๓ (๖) ปฏิบัติภารกิจโดยยึดหลักการมีส่วนร่วมของประชาชน และการเปิดเผยข้อมูล อย่างโปร่งใส จำนวน ๗๗ ข้อ คิดเป็นร้อยละ ๑๙.๔๐ ข้อ ๒๓ (๓) ปฏิบัติภารกิจเพื่อประโยชน์สุขของประชาชน จำนวน ๓๑ ข้อ คิดเป็นร้อยละ ๕.๕๔ ดังนี้

#### การสอดส่องแผนงาน/โครงการตามแผนปฏิบัติราชการประจำปีของจังหวัดและกลุ่มจังหวัด รวม ๒๙๙ โครงการ

ไม่เป็นไปตามระเบียบฯ ข้อ ๒๓ (๑) - (๗)	จำนวนข้อ	คิดเป็นร้อยละ
(๑) ปฏิบัติภารกิจให้เป็นไปตามกฎหมายเพื่อรักษาประโยชน์ส่วนรวม ตลอดจนไม่ละเมิดสิทธิและเสรีภาพของประชาชน	๑๑	๒.๗๗
(๒) ปฏิบัติภารกิจเพื่ออำนวยความสะดวก ให้บริการ และสนองความต้องการของประชาชน	๑๔	๓.๕๓
(๓) ปฏิบัติภารกิจเพื่อประโยชน์สุขของประชาชน	๓๑	๗.๘๑
(๔) ปฏิบัติภารกิจให้เกิดผลสัมฤทธิ์ มีประสิทธิภาพ และมีความคุ้มค่า	๒๔๒	๖๐.๙๖
(๕) ปฏิบัติภารกิจโดยไม่มีขั้นตอนการปฏิบัติงานเกินความจำเป็น ให้ทันต่อสถานการณ์ โดยเฉพาะในเรื่องที่เป็นความเดือดร้อนและทุกข์ยากของประชาชน	-	-
(๖) ปฏิบัติภารกิจโดยยึดหลักการมีส่วนร่วมของประชาชน และการเปิดเผยข้อมูลอย่างโปร่งใส	๗๗	๑๙.๔๐
(๗) ปฏิบัติภารกิจโดยมีการติดตาม ตรวจสอบ และประเมินผลการปฏิบัติงานสม่ำเสมอ และเผยแพร่ต่อสาธารณะ	๒๒	๕.๕๔
<b>รวม</b>	<b>๓๙๗</b>	<b>๑๐๐</b>





ทั้งนี้ การสอดส่องแผนงาน/โครงการดังกล่าว ก.ธ.จ. มีมติเป็นข้อเสนอแนะ จำนวน ๔๖๘ ข้อ โดยจังหวัด/หน่วยงานที่เกี่ยวข้องรับข้อเสนอแนะไปดำเนินการแล้ว จำนวน ๑๑๑ ข้อ สำหรับข้อเสนอแนะที่เหลืออยู่ระหว่างการดำเนินงานของจังหวัด/หน่วยงาน (ภาคผนวก ๑ : ชื่อแผนงาน/โครงการตามแผนปฏิบัติการประจำปีของจังหวัดและกลุ่มจังหวัดที่ ก.ธ.จ. สอดส่องและมีข้อเสนอแนะ หน้า ๑๐๖)

**❖ กรณีตัวอย่างผลการสอดส่องแผนงาน/โครงการตามแผนปฏิบัติการประจำปีของจังหวัดและกลุ่มจังหวัด**

(๑) โครงการเพิ่มประสิทธิภาพเส้นทางเชื่อมโยงแหล่งท่องเที่ยว สาย อท. ๓๐๒๗ แยก ทล. ๓๓๔ บ้านอินทประมูล อำเภอเมืองอ่างทอง จังหวัดอ่างทอง

**ผลการสอดส่องของ ก.ธ.จ.**

ก.ธ.จ. อ่างทอง ได้สอดส่องโครงการเพิ่มประสิทธิภาพเส้นทางเชื่อมโยงแหล่งท่องเที่ยว สาย อท. ๓๐๒๗ แยก ทล. ๓๓๔ บ้านอินทประมูล อำเภอเมืองอ่างทอง จังหวัดอ่างทอง ซึ่งเป็นโครงการที่ปรากฏในแผนพัฒนาจังหวัดอ่างทอง (กลุ่มจังหวัดภาคกลางตอนบน) พบว่า ถนนเส้นทางดังกล่าวประชาชนได้รับประโยชน์ในการสัญจรไปมาได้สะดวกและเป็นเส้นทางในการหลีกเลี่ยงช่วงการจราจรแออัด จึงเห็นว่าควรมีการของบประมาณในการดำเนินการก่อสร้างถนนตลอดทั้งเส้นเพื่อให้เกิดประโยชน์สูงสุดและคุ้มค่ากับการลงทุน ซึ่งการดำเนินการดังกล่าวหน่วยงานของรัฐหรือเจ้าหน้าที่ของรัฐอาจปฏิบัติภารกิจไม่เป็นไปตามหลักการบริหารกิจการบ้านเมืองที่ดี ตามระเบียบฯ ข้อ ๒๓ (๒) ปฏิบัติภารกิจเพื่ออำนวยความสะดวกให้บริการ และสนองความต้องการของประชาชน และ (๔) ปฏิบัติภารกิจให้เกิดผลสัมฤทธิ์ มีประสิทธิภาพและความคุ้มค่า



ผู้ตรวจราชการสำนักนายกรัฐมนตรี (นายพีระ ทองโพธิ์) ประธาน ก.ธ.จ. อ่างทอง ร่วมกับ กรรมการธรรมาภิบาลจังหวัดอ่างทอง ลงพื้นที่สอดส่องโครงการเพิ่มประสิทธิภาพเส้นทางเชื่อมโยงแหล่งท่องเที่ยว สาย อท. ๓๐๒๗ แยก ทล. ๓๓๔ บ้านอินทประมูล อำเภอเมืองอ่างทอง จังหวัดอ่างทอง



**ข้อพิจารณา/มติของ ก.ธ.จ.**

ก.ธ.จ. อ่างทอง พิจารณาแล้วมีมติเห็นชอบให้แนวทางหลวงชนบทอ่างทองพิจารณาขอรับการสนับสนุนงบประมาณเพิ่มเติมและบรรจุไว้ในแผนงาน/โครงการประจำปีงบประมาณในปีถัดไป เพื่อให้ถนนมีความสมบูรณ์มากยิ่งขึ้นและเป็นเส้นทางในการหลีกเลี่ยงช่วงการจราจรแออัดของถนนสายหลัก รวมทั้งเป็นเส้นทางที่เชื่อมโยงกับแหล่งท่องเที่ยวด้วย

**ผลการดำเนินการของจังหวัด/หน่วยงานที่เกี่ยวข้อง**

แนวทางหลวงชนบทอ่างทอง แจ้งว่า ได้เสนอขอรับการสนับสนุนงบประมาณเพิ่มเติมและบรรจุไว้ในแผนงาน/โครงการ ประจำปีงบประมาณ พ.ศ. ๒๕๖๕ ตามมติ ก.ธ.จ. อ่างทอง เรียบร้อยแล้ว



ผู้ตรวจราชการสำนักนายกรัฐมนตรี (นายพีระ ทองโพธิ์) ประธาน ก.ธ.จ. อ่างทอง ร่วมกับกรรมการธรรมาภิบาลจังหวัดอ่างทอง ลงพื้นที่สอดส่องโครงการเพิ่มประสิทธิภาพเส้นทางเชื่อมโยงแหล่งท่องเที่ยว สาย อท. ๓๐๒๗ แยก ทล. ๓๓๔ บ้านอินทประมุข อำเภอเมืองอ่างทอง จังหวัดอ่างทอง





**(๒) โครงการพัฒนาโครงสร้างพื้นฐานด้านการขนส่งสินค้าการเกษตร กิจกรรมก่อสร้างไหล่ทางพร้อมฝั้งท่อระบายน้ำ หมู่ที่ ๓ ตำบลคลองจินดา อำเภอสามพราน จังหวัดนครปฐม**

**ผลการสอดส่องของ ก.ธ.จ.**

ก.ธ.จ. นครปฐม ได้สอดส่องโครงการพัฒนาโครงสร้างพื้นฐานด้านการขนส่งสินค้าการเกษตร กิจกรรมก่อสร้างไหล่ทางพร้อมฝั้งท่อระบายน้ำ หมู่ที่ ๓ ตำบลคลองจินดา อำเภอสามพราน จังหวัดนครปฐม ระยะทาง ๐.๒๐๐ กิโลเมตร งบประมาณตามสัญญาจ้าง ๑,๑๗๘,๐๐๐ บาท พบว่า โครงการดังกล่าวได้ดำเนินการเสร็จเรียบร้อยแล้ว ซึ่งเป็นประโยชน์ต่อประชาชนในพื้นที่ และพื้นที่ใกล้เคียงได้ใช้เส้นทางในการสัญจรไป - มา ที่สะดวกและปลอดภัย อีกทั้งทำให้การขนส่งสินค้าทางการเกษตรมีความรวดเร็วขึ้น ลดอุบัติเหตุ แต่อย่างไรก็ตาม พบปัญหาดินทรุดตัวบางช่วงถนนไหล่ทาง โดยเฉพาะบริเวณฝั้งท่อระบายน้ำ เนื่องจากพื้นที่ก่อสร้างติดกับคลอง และประกอบกับช่วงฝนตกเกิดเป็นแอ่งน้ำจึงทำให้ดินทรุดตัวลง ซึ่งการดำเนินการดังกล่าวหน่วยงานของรัฐหรือเจ้าหน้าที่ของรัฐอาจปฏิบัติภารกิจไม่เป็นไปตามหลักการบริหารกิจการบ้านเมืองที่ดี ตามระเบียบฯ ข้อ ๒๓ (๓) ปฏิบัติภารกิจเพื่อประโยชน์สุขของประชาชน



ผู้ตรวจราชการสำนักนายกรัฐมนตรี (นางสุมิตรา อติศัพท์) ประธาน ก.ธ.จ. นครปฐม ร่วมกับกรรมการธรรมาภิบาลจังหวัดนครปฐม ลงพื้นที่สอดส่องโครงการพัฒนาโครงสร้างพื้นฐานด้านการขนส่งสินค้าการเกษตร กิจกรรมก่อสร้างไหล่ทางพร้อมฝั้งท่อระบายน้ำ หมู่ที่ ๓ ตำบลคลองจินดา อำเภอสามพราน จังหวัดนครปฐม



**ข้อพิจารณา/มติของ ก.ธ.จ.**

ก.ธ.จ. นครปฐม พิจารณาแล้วมีมติให้มีหนังสือแจ้งที่ทำการปกครองอำเภอสามพราน เพื่อให้ประสานผู้รับจ้างดำเนินการแก้ไขถนนไหล่ทาง โดยการบดอัดดินและปรับหน้าดิน หรือเกลี่ยดิน ให้เรียบเพื่อความปลอดภัยในชีวิตและทรัพย์สินของประชาชน เนื่องจากโครงการฯ ยังอยู่ในช่วงหลักประกันสัญญา

**ผลการดำเนินการของจังหวัด/หน่วยงานที่เกี่ยวข้อง**

จังหวัดนครปฐมแจ้งว่า ที่ทำการปกครองอำเภอสามพรานได้แจ้งให้ผู้รับจ้างดำเนินการปรับปรุงซ่อมแซมโครงการดังกล่าวให้กลับมาสภาพดีและสามารถใช้งานได้ โดยประชาชนได้รับความสะดวกแล้ว



ผู้ตรวจราชการสำนักนายกรัฐมนตรี (นางสุมิตรา อติศัพท์) ประธาน ก.ธ.จ. นครปฐม ร่วมกับกรรมการธรรมาภิบาลจังหวัดนครปฐม ลงพื้นที่สอดส่องโครงการพัฒนาโครงสร้างพื้นฐานด้านการขนส่งสินค้าการเกษตร กิจกรรมก่อสร้างไหล่ทาง พร้อมฝัगत่อระบายน้ำ หมู่ที่ ๓ ตำบลคลองจินดา อำเภอสามพราน จังหวัดนครปฐม





**(๓) โครงการยกระดับมาตรฐานและเพิ่มประสิทธิภาพทางหลวงหมายเลข ๔๒๗๐ ตอนทุ่งชุมพล - ลานข่อย ตอน ๑ จังหวัดพัทลุง**

**ผลการสวดส่องของ ก.ธ.จ.**

ก.ธ.จ. พัทลุง ได้สวดส่องโครงการยกระดับมาตรฐานและเพิ่มประสิทธิภาพทางหลวงหมายเลข ๔๒๗๐ ตอนทุ่งชุมพล - ลานข่อย ตอน ๑ จังหวัดพัทลุง งบประมาณ ๔๖,๐๐๐,๐๐๐ บาท โดยมีแนวทางหลวงพัทลุงเป็นหน่วยงานที่รับผิดชอบ พบว่า การดำเนินการล่าช้ากว่าแผนที่กำหนดไว้ เนื่องจากมีปัญหาอุปสรรคในการย้ายเสาไฟฟ้าและท่อประปาที่อยู่ในพื้นที่ดำเนินการ ซึ่งการดำเนินการดังกล่าวหน่วยงานของรัฐหรือเจ้าหน้าที่ของรัฐอาจปฏิบัติภารกิจไม่เป็นไปตามหลักการบริหารกิจการบ้านเมืองที่ดี ตามระเบียบฯ ข้อ ๒๓ (๒) ปฏิบัติภารกิจเพื่ออำนวยความสะดวก ให้บริการ และสนองความต้องการของประชาชน (๓) ปฏิบัติภารกิจเพื่อประโยชน์สุขของประชาชน และ (๔) ปฏิบัติภารกิจให้เกิดผลสัมฤทธิ์ มีประสิทธิภาพ และมีความคุ้มค่า

**ข้อพิจารณา/มติของ ก.ธ.จ.**

ก.ธ.จ. พัทลุง พิจารณาแล้วมีมติเห็นชอบให้แจ้งจังหวัดพัทลุง เพื่อขอให้แนวทางหลวงพัทลุงได้ประสานการทำงานระหว่างหน่วยงานที่เกี่ยวข้องกับระบบสาธารณูปโภคในการเร่งย้ายเสาไฟฟ้าและท่อประปา

**ผลการดำเนินการของจังหวัด/หน่วยงานที่เกี่ยวข้อง**

มีหนังสือแจ้งให้จังหวัดพัทลุงดำเนินการตามข้อเสนอแนะของ ก.ธ.จ. พัทลุง แล้ว



ผู้ตรวจราชการพิเศษประจำสำนักนายกรัฐมนตรี รักษาการในตำแหน่งผู้ตรวจราชการสำนักนายกรัฐมนตรี (นายสมเกียรติ ธงศรี) ประธาน ก.ธ.จ. พัทลุง ร่วมกับกรรมการธรรมาภิบาลจังหวัดพัทลุง ลงพื้นที่สวดส่องโครงการยกระดับมาตรฐานและเพิ่มประสิทธิภาพทางหลวงหมายเลข ๔๒๗๐ ตอนทุ่งชุมพล - ลานข่อย ตอน ๑ จังหวัดพัทลุง





## (๔) โครงการปรับปรุงท่าเทียบเรือโดยสารท่องเที่ยวคลองจิหลาด จังหวัดกระบี่

### ผลการสอดส่องของ ก.ธ.จ.

ก.ธ.จ. กระบี่ ได้สอดส่องโครงการปรับปรุงท่าเทียบเรือโดยสารท่องเที่ยวคลองจิหลาด จังหวัดกระบี่ เพื่อรองรับการขยายตัวด้านการท่องเที่ยวอันดามัน ซึ่งเป็นโครงการตามแผนปฏิบัติราชการประจำปีของกลุ่มจังหวัดภาคใต้ฝั่งอันดามัน ประจำปีงบประมาณ พ.ศ. ๒๕๖๓ งบประมาณ ๓๗,๘๖๐,๐๐๐ บาท โดยมีสำนักงานโยธาธิการและผังเมืองจังหวัดกระบี่ และองค์การบริหารส่วนจังหวัดกระบี่ เป็นหน่วยงานรับผิดชอบ (องค์การบริหารส่วนจังหวัดกระบี่เป็นผู้เช่าท่าเทียบเรือโดยสาร) ระยะเวลาตามสัญญา ๓๐ พฤษภาคม ๒๕๖๓ ถึง ๒๙ พฤษภาคม ๒๕๖๔ โดยเป็นงานก่อสร้างและปรับปรุงใหม่ รวมทั้งงานสถาปัตยกรรม และงานตกแต่งภายในอาคาร พบว่า โครงการดังกล่าวเป็นการรองรับการขยายตัวด้านการท่องเที่ยวฝั่งอันดามัน ซึ่งอยู่ระหว่างดำเนินการ ผู้รับจ้างได้เข้าดำเนินการก่อสร้างแล้ว คิดเป็นผลงานร้อยละ ๑ แต่เรื่องโดยสารที่ทำเทียบเรือยังคงให้บริการนักท่องเที่ยวตามปกติ อย่างไรก็ตามเมื่อโครงการดำเนินการแล้วเสร็จจะทำให้นักท่องเที่ยวได้รับความสะดวกในการเดินทาง เนื่องจากมีการปรับปรุงอาคารให้ถูกต้องตามหลักอารยสถาปัตย์ และเพื่อเป็นการอำนวยความสะดวกให้กับนักท่องเที่ยว รวมทั้ง เตรียมความพร้อมเมื่อโครงการแล้วเสร็จ ซึ่งกรณีดังกล่าวหน่วยงานของรัฐหรือเจ้าหน้าที่ของรัฐอาจปฏิบัติภารกิจไม่เป็นไปตามหลักการบริหารกิจการบ้านเมืองที่ดี ตามระเบียบฯ ข้อ ๒๓ (๔) ปฏิบัติภารกิจให้เกิดผลสัมฤทธิ์ มีประสิทธิภาพ และมีความคุ้มค่า



ผู้ตรวจราชการสำนักนายกรัฐมนตรี (นางสาวปภัสมน อัมราลิขิต) ประธาน ก.ธ.จ. กระบี่ ร่วมกับกรรมการธรรมาภิบาลจังหวัดกระบี่ ลงพื้นที่สอดส่องโครงการปรับปรุงท่าเทียบเรือโดยสารท่องเที่ยวคลองจิหลาด จังหวัดกระบี่





### ข้อพิจารณา/มติของ ก.ธ.จ.

ก.ธ.จ. ระเบียบฯ พิจารณาแล้วได้มีมติให้มีหนังสือเรียนผู้ว่าราชการจังหวัดกระบี่ แจ้งให้หน่วยงานที่ได้รับผิดชอบดำเนินการตามข้อเสนอแนะดังนี้

๑. องค์การบริหารส่วนจังหวัดกระบี่อำนวยความสะดวกแก่นักท่องเที่ยวในระหว่างการเดินทางก่อนสร้างที่ยังไม่แล้วเสร็จ และเตรียมความพร้อมในการรองรับเพื่อรับมอบโครงการจากสำนักงานโยธาธิการและผังเมืองจังหวัดกระบี่ หลังการดำเนินการแล้วเสร็จ รวมทั้งวางแผนจัดการใช้พื้นที่ให้เกิดความคุ้มค่า

๒. สำนักงานโยธาธิการและผังเมืองจังหวัดกระบี่ ควบคุมงานก่อสร้างให้แล้วเสร็จเป็นไปตามสัญญาและเตรียมความพร้อมในการส่งมอบโครงการให้องค์การบริหารส่วนจังหวัดกระบี่เมื่อโครงการแล้วเสร็จ เพื่อให้การบริหารจัดการโครงการมีความต่อเนื่อง

### ผลการดำเนินการของจังหวัด/หน่วยงานที่เกี่ยวข้อง

มีหนังสือแจ้งให้จังหวัดกระบี่ดำเนินการตามข้อเสนอแนะของ ก.ธ.จ. ระเบียบฯ แล้ว



ผู้ตรวจราชการสำนักนายกรัฐมนตรี (นางสาวปภัสมน อัมราลิขิต) ประธาน ก.ธ.จ. ระเบียบฯ ร่วมกับกรรมการธรรมาภิบาลจังหวัดกระบี่ ลงพื้นที่สอดส่องโครงการปรับปรุงท่าเทียบเรือโดยสารท่องเที่ยวคลองจิตลาด จังหวัดกระบี่







(๕) โครงการปรับปรุงระบบส่งน้ำเพื่อสนับสนุนทุเรียน กิจกรรมปรับปรุงระบบส่งน้ำฝายบ้านต้นม่วง ตำบลลี้ลิ่งชัน อำเภอบ้านนิงस्ता จังหวัดยะลา

**ผลการสอดส่องของ ก.ธ.จ.**

ก.ธ.จ. ยะลา ได้สอดส่องโครงการปรับปรุงระบบส่งน้ำเพื่อสนับสนุนทุเรียน กิจกรรมปรับปรุงระบบส่งน้ำฝายบ้านต้นม่วง ตำบลลี้ลิ่งชัน อำเภอบ้านนิงस्ता จังหวัดยะลา ซึ่งเป็นโครงการตามแผนปฏิบัติราชการประจำปีงบประมาณ พ.ศ. ๒๕๖๒ ของจังหวัดยะลา งบประมาณ ๑๙,๕๐๐,๐๐๐ บาท โดยมีสำนักงานโยธาธิการและผังเมืองจังหวัดยะลาเป็นหน่วยงานรับผิดชอบ มีผลการดำเนินงานก่อสร้างในภาพรวม ร้อยละ ๘๒ ระยะเวลาดำเนินงานที่กำหนดในสัญญาจ้าง จำนวน ๓๘๐ วัน วันสิ้นสุดสัญญา ๑๔ กันยายน ๒๕๖๓ (ดำเนินการสอดส่องวันที่ ๑๖ กันยายน ๒๕๖๓) ซึ่งเลยระยะเวลาที่กำหนดฯ แล้ว พบว่า มีปัญหาอุปสรรค เนื่องจากในช่วงการแพร่ระบาดของโรคติดเชื้อไวรัสโคโรนา 2019 (โควิด-19) ทำให้การส่งวัสดุล่าช้า และเมื่อเริ่มดำเนินงานได้เป็นช่วงฤดูฝนสภาพพื้นที่ก่อสร้างเป็นทางลาดชัน จึงไม่สามารถดำเนินงานได้แล้วเสร็จตามแผนงาน ซึ่งการดำเนินการดังกล่าวหน่วยงานของรัฐหรือเจ้าหน้าที่ของรัฐอาจปฏิบัติภารกิจไม่เป็นไปตามหลักการบริหารกิจการบ้านเมืองที่ดี ตามระเบียบฯ ข้อ ๒๓ (๓) ปฏิบัติภารกิจเพื่อประโยชน์สุขของประชาชน



ผู้ตรวจราชการสำนักนายกรัฐมนตรี (นายธรรณัฐ อัทธรัตน์) ประธาน ก.ธ.จ. ยะลา ร่วมกับกรรมการธรรมาภิบาลจังหวัดยะลา ลงพื้นที่สอดส่องโครงการปรับปรุงระบบส่งน้ำเพื่อสนับสนุนทุเรียน กิจกรรมปรับปรุงระบบส่งน้ำฝายบ้านต้นม่วง ตำบลลี้ลิ่งชัน อำเภอบ้านนิงस्ता จังหวัดยะลา





### ข้อพิจารณา/มติของ ก.ธ.จ.

ก.ธ.จ. ยะลา พิจารณาแล้วมีมติขอให้สำนักงานโยธาธิการและผังเมืองจังหวัดยะลา บริหารสัญญาให้แล้วเสร็จโดยเร็ว เพื่อประโยชน์สูงสุดแก่ประชาชนต่อไป ทั้งนี้ ขอชื่นชมว่าเป็นโครงการที่จะเกิดประโยชน์แก่ประชาชนในพื้นที่มาก

### ผลการดำเนินการของจังหวัด/หน่วยงานที่เกี่ยวข้อง

เรื่องอยู่ระหว่างแจ้งสำนักงานโยธาธิการและผังเมืองจังหวัดยะลาดำเนินการตามข้อเสนอแนะของ ก.ธ.จ. ยะลา



ผู้ตรวจราชการสำนักนายกรัฐมนตรี (นายธสรณ์อัฒม์ ธนธิพันธ์) ประธาน ก.ธ.จ. ยะลา ร่วมกับกรรมการธรรมาภิบาลจังหวัดยะลา ลงพื้นที่สอดส่องโครงการปรับปรุงระบบส่งน้ำเพื่อสนับสนุนทุเรียน กิจกรรมปรับปรุงระบบส่งน้ำฝายบ้านต้นม่วง ตำบลลิงชัน อำเภอบันนังสตา จังหวัดยะลา





(๖) โครงการก่อสร้างถนนคอนกรีตเสริมเหล็กสายวัดสำนักขาม – หนองยาง หมู่ที่ ๕ ตำบลหนองบอนแดง อำเภอบ้านบึง เชื่อมต่อบ้านบึง ข้างอำเภอพนัสนิคม จังหวัดชลบุรี

**ผลการสอดส่องของ ก.ธ.จ.**

ก.ธ.จ. ชลบุรี ได้สอดส่องโครงการก่อสร้างถนนคอนกรีตเสริมเหล็กสายวัดสำนักขาม – หนองยาง หมู่ที่ ๕ ตำบลหนองบอนแดง อำเภอบ้านบึง เชื่อมต่อบ้านบึง ข้างอำเภอพนัสนิคม จังหวัดชลบุรี งบประมาณ ๖,๕๐๐,๐๐๐ บาท ซึ่งเป็นถนนคอนกรีตเสริมเหล็ก ขนาดกว้าง ๖.๐๐ เมตร ยาว ๒,๐๐๒ เมตร หนา ๐.๒๐ เมตร ไหล่ทางหินคลุกเฉลี่ยข้างละ ๐.๒๐ เมตร หรือมีพื้นที่ก่อสร้างไม่น้อยกว่า ๑๒,๐๑๒ ตารางเมตร เป็นโครงการที่ได้รับการจัดสรรงบประมาณตามโครงการแผนปฏิบัติการประจำปีของจังหวัด ประจำปีงบประมาณ พ.ศ. ๒๕๖๐ ระยะเวลารับประกันความบกพร่อง วันเริ่มต้น ๑๙ มิถุนายน ๒๕๖๐ วันสิ้นสุด ๑๙ มิถุนายน ๒๕๖๒ ถนนชำรุดเสียหาย โดยพื้นผิวจราจรเกิดการร่อนและมีเหล็กลอยโผล่ขึ้นมา อาจทำให้เกิดอันตรายแก่ผู้สัญจรไปมาได้ ซึ่งเรื่องดังกล่าวสำนักตรวจเงินแผ่นดินจังหวัดชลบุรี ได้เข้าร่วมตรวจสอบการจัดซื้อจัดจ้างและตรวจสอบสังเกตการณ์ความชำรุดบกพร่องของพื้นผิวถนน และอำเภอบ้านบึงยังติดปัญหาเกี่ยวกับวิศวกรรม เนื่องจากไม่มีผู้มีความรู้ความเชี่ยวชาญหรือเทคนิคทางวิชาชีพวิศวกรรม จึงไม่สามารถวินิจฉัยที่จะให้ผู้รับจ้างแก้ไขความชำรุดบกพร่องของพัสดุได้ ซึ่งการดำเนินการดังกล่าวหน่วยงานของรัฐหรือเจ้าหน้าที่ของรัฐ อาจปฏิบัติภารกิจไม่เป็นไปตามหลักการบริหารกิจการบ้านเมืองที่ดี ตามระเบียบฯ ข้อ ๒๓ (๓) ปฏิบัติภารกิจเพื่อประโยชน์สุขของประชาชน



ผู้ตรวจราชการสำนักนายกรัฐมนตรี (นายจิรายุ นันท์ธรราร) ประธาน ก.ธ.จ. ชลบุรี  
ประชุมร่วมกับกรรมการธรรมาภิบาลจังหวัดชลบุรี





### ข้อพิจารณา/มติของ ก.ธ.จ.

ก.ธ.จ. ชลบุรี ได้มีการพิจารณาเรื่องดังกล่าวแล้ว เห็นว่าเพื่อแก้ไขปัญหาลดผลกระทบต่อการใช้งานได้ปกติ จึงเห็นควรให้ประธาน ก.ธ.จ. ชลบุรี ได้ประสานแขวงทางหลวงชนบทเพื่อขอความอนุเคราะห์วิศวกรผู้มีความเชี่ยวชาญวิชาชีพทางด้านวิศวกรรม มาช่วยตรวจสอบและหาแนวทางในการแก้ไขความชำรุดบกพร่องของผิวจราจร หากผลการดำเนินการแก้ไขแล้วเสร็จให้รายงานให้ ก.ธ.จ. ชลบุรี ทราบด้วย ทั้งนี้ ก.ธ.จ. ชลบุรี จะได้ลงพื้นที่ดำเนินการติดตามตรวจสอบการดำเนินการให้แล้วเสร็จภายในกำหนด

### ผลการดำเนินการของจังหวัด/หน่วยงานที่เกี่ยวข้อง

ฝ่ายเลขานุการประสานหน่วยงานที่รับผิดชอบโครงการเพื่อขอทราบความคืบหน้า ได้รับรายงานผล สรุปได้ดังนี้

๑. อำเภอบ้านบึง โดยคณะกรรมการพิจารณาความชำรุดบกพร่องของพัสดุฯ ได้ประชุมหารือแนวทางการแก้ไขปัญหาหารือร่วมกับสำนักงานโยธาธิการและผังเมืองจังหวัดชลบุรี และแขวงทางหลวงชนบทชลบุรี โดยให้ความอนุเคราะห์ส่งผู้เชี่ยวชาญด้านวิศวกรรมร่วมตรวจสอบและหาแนวทางในการแก้ไขปัญหาพร้อมทั้งผู้รับจ้าง สรุปได้ดังนี้

สำนักงานโยธาธิการและผังเมืองจังหวัดชลบุรี มีความเห็นว่า สภาพผิวจราจรมีความชำรุดเสียหายกระจายโดยทั่ว มีสภาพการสึกจากการใช้งาน และเป็นเส้นทางที่มีรถใช้สัญจรเป็นจำนวนมาก ซึ่งไม่สามารถชี้ได้ว่าเป็นการชำรุดเกิดจากการก่อสร้างหรือจากการใช้ถนนในการสัญจรและขนส่งสินค้า

ผู้แทนแขวงทางหลวงชนบทชลบุรี มีความเห็นว่าอาจเกิดจากการใช้ถนน หรืออาจเกิดจากการก่อสร้าง แต่จากภาพถ่ายผิวจราจรตรงที่มีความชำรุดเสียหายนั้น พบว่าไม่ได้เกิดความเสียหายมากถึงขั้นที่ต้องทุบทิ้งและทำใหม่ เนื่องจากยังชำรุดไม่ถึงงานชั้นโครงสร้าง ไม่มีการแตกร้าวหักหนักหรือการหลุดตัวของคอนกรีต แต่เกิดจากผิวปูนด้านบน จากการดูแลการทดสอบของคอนกรีตแล้วเป็นไปตามที่กำหนดในประมาณการก่อสร้าง แต่เนื่องจากการใช้เส้นทางในการสัญจรที่มีรถบรรทุกขนาดใหญ่บรรทุกหนัก จึงอาจทำให้ผิวจราจรเกิดความเสียหายได้

๒. ผู้รับจ้างดำเนินการแก้ไขปรับปรุงความชำรุดบกพร่องของพัสดุฯ โดยเข้าดำเนินการภายในวันที่ ๑๕ พฤศจิกายน ๒๕๖๒ และให้แล้วเสร็จพร้อมกับสามารถใช้งานได้ภายในวันที่ ๓๑ มกราคม ๒๕๖๓ แต่ทั้งนี้ ก.ธ.จ. ชลบุรี ได้ติดตามการดำเนินการแก้ไขปัญหาดังกล่าว พบว่าผู้รับจ้างยังไม่มีดำเนินการแก้ไขปรับปรุงแต่อย่างใด ที่ประชุม ก.ธ.จ. ชลบุรี จึงมอบหมายให้รองประธาน ก.ธ.จ. ประสานกับอำเภอบ้านบึงขอทราบระยะเวลาที่ผู้รับจ้างจะดำเนินการแก้ไขให้แล้วเสร็จ รวมทั้งลงพื้นที่สอดส่องโครงการและรายงานในการประชุมครั้งต่อไป

ในการประชุม ก.ธ.จ. ชลบุรี ครั้งที่ ๓/๒๕๖๓ วันที่ ๒๕ มิถุนายน ๒๕๖๓ ได้มีการพิจารณาและเห็นว่าหน่วยงานที่รับผิดชอบโครงการได้แก้ไขความชำรุดบกพร่องของผิวจราจรตามข้อเสนอแนะของ ก.ธ.จ. ชลบุรี เรียบร้อยแล้ว จึงให้ดำเนินการตามกระบวนการในสัญญาต่อไป





(๓) โครงการขยายถนนจาก ๒ ช่องจราจร เป็น ๔ ช่องจราจร พร้อมระบบระบายน้ำ ทางหลวงหมายเลข ๓๑๕๙ ตอนเขาสมิง – นนทรี เชื่อมโยงด้านการค้าชายแดน จังหวัดตราด

**ผลการสอดส่องของ ก.ธ.จ.**

ก.ธ.จ. ตราด ได้สอดส่องโครงการขยายถนนจาก ๒ ช่องจราจร เป็น ๔ ช่องจราจร พร้อมระบบระบายน้ำ ทางหลวงหมายเลข ๓๑๕๙ ตอนเขาสมิง – นนทรี เชื่อมโยงด้านการค้าชายแดน จังหวัดตราด งบประมาณ ๔๕,๐๐๐,๐๐๐ บาท โดยมีแขวงทางหลวงตราดเป็นหน่วยงานรับผิดชอบ พบว่า โครงการฯ อยู่ระหว่างดำเนินการ โดยมีผลการก่อสร้างเร็วกว่าที่กำหนดไว้ในแผนคิดเป็นร้อยละ ๑๕ แต่อย่างไรก็ตาม เพื่อความปลอดภัยของประชาชน ควรติดตั้งเครื่องหมายหรือสัญญาณไฟกระพริบบริเวณจุดก่อสร้าง เพื่อแจ้งเตือนผู้ใช้รถใช้ถนนให้ระมัดระวัง โดยติดตั้งในระยะที่เหมาะสมเพื่อผู้ขับขี่รถสามารถชะลอความเร็วได้อย่างปลอดภัย ซึ่งกรณีดังกล่าว หน่วยงานของรัฐหรือเจ้าหน้าที่ของรัฐอาจปฏิบัติการกิจไม่เป็นไปตามหลักการบริหารกิจการบ้านเมืองที่ดี ตามระเบียบฯ ข้อ ๒๓ (๒) ปฏิบัติภารกิจเพื่ออำนวยความสะดวก ให้บริการ และสนองความต้องการของประชาชน (๓) ปฏิบัติภารกิจเพื่อประโยชน์สุขของประชาชน และ (๔) ปฏิบัติภารกิจให้เกิดผลสัมฤทธิ์ มีประสิทธิภาพ และมีความคุ้มค่า



ผู้ตรวจราชการสำนักนายกรัฐมนตรี (นายณรงค์ เชื้อบุญช่วย) ประธาน ก.ธ.จ. ตราด ร่วมกับกรรมการธรรมาภิบาลจังหวัดตราด ลงพื้นที่สอดส่องโครงการขยายถนนจาก ๒ ช่องจราจร เป็น ๔ ช่องจราจร พร้อมระบบระบายน้ำ ทางหลวง หมายเลข ๓๑๕๙ ตอนเขาสมิง – นนทรี เชื่อมโยงด้านการค้าชายแดน จังหวัดตราด





### ข้อพิจารณา/มติของ ก.ธ.จ.

ก.ธ.จ. ทราบ พิจารณาแล้วเห็นชอบให้แจ้งจังหวัดตราด เพื่อมอบหมายให้หน่วยงานที่รับผิดชอบดำเนินการติดตั้งเครื่องหมายหรือสัญญาณไฟกระพริบบริเวณจุดก่อสร้าง เพื่อแจ้งเตือนผู้ใช้รถใช้ถนนให้ระมัดระวัง โดยติดตั้งในระยะที่เหมาะสมเพื่อผู้ใช้รถสามารถชะลอความเร็วได้อย่างปลอดภัย

### ผลการดำเนินการของจังหวัด/หน่วยงานที่เกี่ยวข้อง

แขวงทางหลวงตราดได้ติดตั้งเครื่องหมายและสัญญาณไฟกระพริบเพิ่มเติมบริเวณจุดก่อสร้างตามระยะทางที่เหมาะสมเรียบร้อยแล้ว



ผู้ตรวจราชการสำนักนายกรัฐมนตรี (นายณรงค์ เชื้อบุญช่วย) ประธาน ก.ธ.จ. ตราด ร่วมกับกรรมการธรรมาภิบาลจังหวัดตราด ลงพื้นที่สอดส่องโครงการขยายถนนจาก ๒ ช่องจราจร เป็น ๔ ช่องจราจร พร้อมระบบระบายน้ำ ทางหลวง หมายเลข ๓๑๕๙ ตอนเขาสมิง - นนทรี เชื่อมโยงค่านการค้าชายแดน จังหวัดตราด





## (๘) โครงการปรับปรุงภูมิทัศน์ Landmark บริเวณสวนสาธารณะกุดป่อง ตำบลกุดป่อง อำเภอเมืองเลย จังหวัดเลย

### ผลการสอดส่องของ ก.ธ.จ.

ก.ธ.จ. เลย ได้สอดส่องโครงการปรับปรุงภูมิทัศน์ Landmark บริเวณสวนสาธารณะกุดป่อง ตำบลกุดป่อง อำเภอเมืองเลย จังหวัดเลย งบประมาณ ๒๙,๗๐๐,๐๐๐ บาท โดยมีสำนักงานการท่องเที่ยวและกีฬาจังหวัดเลยเป็นหน่วยงานรับผิดชอบ พบว่า โครงการดำเนินการก่อสร้างล่าช้า เนื่องจากมีการแก้ไขเปลี่ยนแปลงรูปแบบพยานาค จังหวัดเลยจึงได้แต่งตั้งคณะกรรมการออกแบบองค์พยานาค โดยให้อ้างอิงกับตำนานของพยานาคภู่อบิต ทั้งนี้การปรับรูปแบบอาจทำให้ปริมาณงานและงบประมาณเพิ่มสูงขึ้นอาจจะเกินวงเงินในสัญญา ซึ่งการดำเนินการดังกล่าวหน่วยงานของรัฐหรือเจ้าหน้าที่ของรัฐอาจปฏิบัติภารกิจไม่เป็นไปตามหลักการบริหารกิจการบ้านเมืองที่ดี ตามระเบียบฯ ข้อ ๒๓ (๔) ปฏิบัติภารกิจให้เกิดผลสัมฤทธิ์ มีประสิทธิภาพ และมีความคุ้มค่า

### ข้อพิจารณา/มติของ ก.ธ.จ.

ก.ธ.จ. เลย พิจารณาแล้วเห็นชอบให้แจ้งจังหวัดเลย ดังนี้

๑. ขอให้สำนักงานการท่องเที่ยวและกีฬาจังหวัดเลย ประชาสัมพันธ์ให้ประชาชนทราบรูปแบบของพยานาค ซึ่งได้รับการออกแบบใหม่ รวมทั้งเรื่องราวตำนานขององค์พยานาคภู่อบิต ก่อนดำเนินการขยายสัญญาและแก้ไขสัญญาในส่วนที่กระทบกับการเปลี่ยนรูปแบบองค์พยานาค และเร่งรัดการดำเนินโครงการให้เป็นไปตามแผนงาน

๒. ขอให้สำนักงานการท่องเที่ยวและกีฬาจังหวัดเลย เร่งดำเนินการจัดหาผู้รับจ้างรายใหม่เข้าดำเนินการก่อสร้างให้แล้วเสร็จตามวัตถุประสงค์ของโครงการต่อไปโดยบริหารสัญญาให้มีประสิทธิภาพ

### ผลการดำเนินการของจังหวัด/หน่วยงานที่เกี่ยวข้อง

มีหนังสือแจ้งให้จังหวัดเลยดำเนินการตามข้อเสนอแนะของ ก.ธ.จ. เลย แล้ว



ผู้ตรวจราชการสำนักนายกรัฐมนตรี (นายธรรณัฐ อัทธพ์ ธนธิพันธ์) ประธาน ก.ธ.จ. เลย ร่วมกับกรรมการธรรมาภิบาลจังหวัดเลย ลงพื้นที่สอดส่องโครงการปรับปรุงภูมิทัศน์ Landmark บริเวณสวนสาธารณะกุดป่อง ตำบลกุดป่อง อำเภอเมืองเลย จังหวัดเลย

รายงานประจำปี พ.ศ. ๒๕๖๓





(๙) โครงการพัฒนาคุณภาพการผลิตและเพิ่มมูลค่าการผลิตข้าวครบวงจร กิจกรรมพัฒนาแหล่งน้ำเพื่อการเกษตรในพื้นที่อำเภอฟล จังหวัดขอนแก่น

**ผลการสอดส่องของ ก.ธ.จ.**

ก.ธ.จ. ขอนแก่น ได้สอดส่องโครงการพัฒนาคุณภาพการผลิตและเพิ่มมูลค่าการผลิตข้าวครบวงจร กิจกรรมพัฒนาแหล่งน้ำเพื่อการเกษตรในพื้นที่อำเภอฟล จังหวัดขอนแก่น จำนวน ๒ กิจกรรม ได้แก่ ๑) กิจกรรมพัฒนาฝายลำห้วยลึกลับบ้านโคกล่าม ตำบลแวงโสภพระ และ ๒) พัฒนาลำห้วยลึกลับหนองแวงโสภพระ ตำบลแวงโสภพระ โดยมีโครงการชลประทานขอนแก่นเป็นหน่วยงานรับผิดชอบ พบว่า การดำเนินโครงการดังกล่าว ไม่มีการติดตั้งป้ายแสดงรายละเอียดโครงการ เพื่อให้เกิดความโปร่งใสในการดำเนินงาน และเป็นการประชาสัมพันธ์โครงการให้ประชาชนได้รับทราบ ซึ่งการดำเนินการดังกล่าวหน่วยงานของรัฐหรือเจ้าหน้าที่ของรัฐอาจปฏิบัติภารกิจไม่เป็นไปตามหลักการบริหารกิจการบ้านเมืองที่ดี ตามระเบียบฯ ข้อ ๒๓ (๑) ปฏิบัติภารกิจให้เป็นไปตาม กฎหมายเพื่อรักษาประโยชน์ส่วนรวม ตลอดจนไม่ละเมิดสิทธิและเสรีภาพของประชาชน และ (๔) ปฏิบัติภารกิจ ให้เกิดผลสัมฤทธิ์ มีประสิทธิภาพ และมีความคุ้มค่า



ผู้ตรวจราชการสำนักนายกรัฐมนตรี (นายณรงค์ เชื้อบุญช่วย) ประธาน ก.ธ.จ. ขอนแก่น ร่วมกับกรรมการธรรมาภิบาลจังหวัดขอนแก่น ลงพื้นที่สอดส่องโครงการพัฒนาคุณภาพการผลิตและเพิ่มมูลค่าการผลิตข้าวครบวงจร กิจกรรมพัฒนาแหล่งน้ำเพื่อการเกษตรในพื้นที่อำเภอฟล จังหวัดขอนแก่น





**ข้อพิจารณา/มติของ ก.ธ.จ.**

ก.ธ.จ. ขอนแก่น พิจารณาแล้วเห็นชอบให้แจ้งจังหวัดขอนแก่นดำเนินการให้เป็นไปตามหลักการบริหารกิจการบ้านเมืองที่ดี ดังนี้

๑. ขอให้จัดทำป้ายแสดงรายละเอียดโครงการเกี่ยวกับงานก่อสร้างให้เป็นไปตามมติคณะรัฐมนตรีเมื่อวันที่ ๒๒ มกราคม ๒๕๕๑ เรื่องแนวทางการปฏิบัติในการติดตั้งแผ่นป้ายแสดงรายละเอียดเกี่ยวกับงานก่อสร้างของทางราชการ เพื่อเป็นการประชาสัมพันธ์โครงการให้ประชาชนได้รับทราบ

๒. ขอให้ประสานสถานีพัฒนาที่ดินจังหวัดขอนแก่น สนับสนุนหญ้าแฝกเพื่อปลูกป้องกันการสไลด์ของดินบริเวณคันดินในขอบฝายลำห้วยลึกบ้านโคกล่ามและฝายลำห้วยลึกบ้านหนองแวงโสภนพระ

๓. ขอให้โครงการชลประทานขอนแก่นมีการบริหารจัดการน้ำอย่างเป็นระบบเพื่อแก้ไขปัญหาในพื้นที่แล้งซ้ำซาก และรองรับการแก้ไขปัญหาภัยแล้งระยะยาวต่อไป รวมทั้งหาแนวทางการผันน้ำจากแหล่งน้ำสายหลักเข้ามาในพื้นที่อำเภอพุดและพื้นที่ใกล้เคียง

**ผลการดำเนินการของจังหวัด/หน่วยงานที่เกี่ยวข้อง**

มีหนังสือแจ้งให้จังหวัดขอนแก่นดำเนินการตามข้อเสนอแนะของ ก.ธ.จ. ขอนแก่น แล้ว



ผู้ตรวจราชการสำนักนายกรัฐมนตรี (นายณรงค์ เชื้อบุญช่วย) ประธาน ก.ธ.จ. ขอนแก่น ร่วมกับกรรมการธรรมาภิบาลจังหวัดขอนแก่น ลงพื้นที่สอดส่องโครงการพัฒนาคุณภาพการผลิตและเพิ่มมูลค่าการผลิตข้าวครบวงจร กิจกรรมพัฒนาแหล่งน้ำเพื่อการเกษตรในพื้นที่อำเภอพุด จังหวัดขอนแก่น



## (๑๐) โครงการขุดลอกอ่างเก็บน้ำห้วยม่วง บ้านนางแดดเหนือ หมู่ที่ ๑๐ ตำบลวังชมพู อำเภอหนองบัวแดง จังหวัดชัยภูมิ

### ผลการสวดส่องของ ก.ธ.จ.

ก.ธ.จ. ชัยภูมิ ได้สวดส่องโครงการขุดลอกอ่างเก็บน้ำห้วยม่วง บ้านนางแดดเหนือ หมู่ที่ ๑๐ ตำบลวังชมพู อำเภอหนองบัวแดง จังหวัดชัยภูมิ โดยมีที่ทำการปกครองอำเภอหนองบัวแดงเป็นหน่วยรับผิดชอบโครงการดังกล่าวมีสัญญาจ้างเริ่มต้นวันที่ ๒ พฤศจิกายน ๒๕๖๒ ถึงสิ้นสุดสัญญาวันที่ ๒๙ กุมภาพันธ์ ๒๕๖๓ วงเงิน ๑,๓๘๖,๐๐๐ บาท พบว่า ปริมาณงานขุดลอกอ่างเก็บน้ำความลึกเฉลี่ย ๓ เมตร ปริมาณดินขุดไม่น้อยกว่า ๔๙,๕๐๐ ลูกบาศก์เมตร และไม่ระบุความลึกเดิม ป้ายแสดงรายละเอียดโครงการระบุปี พ.ศ. ในสัญญาไม่ถูกต้อง ซึ่งกรณีดังกล่าวหน่วยงานของรัฐหรือเจ้าหน้าที่ของรัฐอาจปฏิบัติภารกิจไม่เป็นไปตามหลักการบริหารกิจการบ้านเมืองที่ดี ตามระเบียบฯ ข้อ ๒๓ (๔) ปฏิบัติภารกิจให้เกิดผลสัมฤทธิ์ มีประสิทธิภาพ และมีความคุ้มค่า และ (๖) ปฏิบัติภารกิจโดยยึดหลักการมีส่วนร่วมของประชาชน และการเปิดเผยข้อมูล อย่างโปร่งใส

### ข้อพิจารณา/มติของ ก.ธ.จ.

ก.ธ.จ. ชัยภูมิ พิจารณาแล้วมีมติให้ตรวจสอบการดำเนินโครงการตามสัญญา นอกจากนี้จะคำนวณเฉพาะปริมาณดินขุดไม่น้อยกว่า ๔๙,๕๐๐ ลูกบาศก์เมตร ควรกำหนดปริมาณดินขุดความลึก เช่น กว้าง×ยาว ไร่ด้วย และการติดตั้งป้ายแสดงรายละเอียดโครงการขอให้ปรับปรุงแก้ไขให้ถูกต้องตรงตามสัญญาจ้างด้วย

### ผลการดำเนินการของจังหวัด/หน่วยงานที่เกี่ยวข้อง

ผู้ช่วยเลขาธิการจังหวัดชัยภูมิ แจ้งว่า อำเภอหนองบัวแดงได้ดำเนินการตามข้อเสนอแนะของ ก.ธ.จ. ชัยภูมิ โดยดำเนินการแจ้งผู้รับจ้างดำเนินการตามสัญญาในเรื่องปริมาณดินขุดและมีการแก้ไขปรับปรุงป้ายแสดงรายละเอียดโครงการให้ถูกต้องตามสัญญาจ้างเรียบร้อยแล้ว



ผู้ตรวจราชการสำนักนายกรัฐมนตรี (นายจิรายุ นันทธรราร) ประธาน ก.ธ.จ. ชัยภูมิ ร่วมกับกรรมการธรรมาภิบาลจังหวัดชัยภูมิ ลงพื้นที่สวดส่องโครงการขุดลอกอ่างเก็บน้ำห้วยม่วง บ้านนางแดดเหนือ หมู่ที่ ๑๐ ตำบลวังชมพู อำเภอหนองบัวแดง จังหวัดชัยภูมิ





(๑๑) โครงการขุดลอกห้วยกระแสะ หมู่ที่ ๓ และขุดลอกห้วยป่าอีตอนกลาง หมู่ที่ ๑๒ ตำบลปากอ อำเภอลำดวน จังหวัดอำนาจเจริญ

**ผลการสอดส่องของ ก.ธ.จ.**

ก.ธ.จ. อำนาจเจริญ ได้สอดส่องโครงการขุดลอกห้วยกระแสะ หมู่ที่ ๓ และขุดลอกห้วยป่าอีตอนกลาง หมู่ที่ ๑๒ ตำบลปากอ อำเภอลำดวน จังหวัดอำนาจเจริญ พบว่า โครงการมีความเสี่ยงในการก่อสร้าง รายละเอียดโครงการก่อสร้างไม่ตรงกับข้อกำหนดขอบเขตของงาน (TOR) และไม่ปฏิบัติตามรูปแบบรายการ ซึ่งกรณีดังกล่าวหน่วยงานของรัฐหรือเจ้าหน้าที่ของรัฐอาจปฏิบัติภารกิจไม่ปฏิบัติตามหลักการบริหารกิจการบ้านเมืองที่ดี ตามระเบียบฯ ข้อ ๒๓ (๑) ปฏิบัติภารกิจให้เป็นไปตามกฎหมายเพื่อรักษาประโยชน์ส่วนรวมตลอดจนไม่ละเมิดสิทธิและเสรีภาพของประชาชน (๔) ปฏิบัติภารกิจให้เกิดผลสัมฤทธิ์ มีประสิทธิภาพและมีความคุ้มค่า และ (๗) ปฏิบัติภารกิจโดยมีการติดตาม ตรวจสอบ และประเมินผลการปฏิบัติงานสม่ำเสมอ และเผยแพร่ต่อสาธารณะ



คณะกรรมการธรรมาภิบาลจังหวัดอำนาจเจริญ ลงพื้นที่สอดส่องโครงการขุดลอกห้วยกระแสะ หมู่ที่ ๓ และขุดลอกห้วยป่าอีตอนกลาง หมู่ที่ ๑๒ ตำบลปากอ อำเภอลำดวน จังหวัดอำนาจเจริญ





### ข้อพิจารณา/มติของ ก.ธ.จ.

ก.ธ.จ. อำนาจเจริญ พิจารณาแล้วมีมติให้แจ้งที่ทำการปกครองอำเภอชานุมาน เพื่อพิจารณาดำเนินการแก้ไขและตรวจสอบข้อเท็จจริง

### ผลการดำเนินการของจังหวัด/หน่วยงานที่เกี่ยวข้อง

ที่ทำการปกครองอำเภอชานุมาน แจ้งว่า ก.ธ.จ. อำนาจเจริญ ได้ลงพื้นที่สอดส่องโครงการเมื่อวันที่ ๒๑ กุมภาพันธ์ ๒๕๖๓ ซึ่งการก่อสร้างยังไม่แล้วเสร็จตามข้อกำหนดในสัญญาและขอบเขตของงาน ทั้งนี้ ผู้รับจ้างได้ดำเนินการก่อสร้างเสร็จสมบูรณ์และส่งมอบงานแล้ว เมื่อวันที่ ๓๑ มีนาคม ๒๕๖๓ ทำให้งานล่าช้าจำนวน ๖๘ วัน ปรึวันละ ๔๙๑ บาท คิดเป็นเงินค่าปรับโครงการละ ๓๓,๓๘๘ บาท รวม ๒ โครงการเป็นเงินทั้งสิ้น ๖๖,๗๖๖ บาท เหตุผลที่ดำเนินการก่อสร้างล่าช้า เนื่องจากสภาพดินหน้างานก่อสร้างเป็นเลนดินบวม ไม่สามารถ ทำการก่อสร้างได้ โดยช่างควบคุมงานได้แก้ไขโดยขุดร่องระบายน้ำได้ดินจนแห้ง จึงสามารถดำเนินการก่อสร้างจนแล้วเสร็จตามรายละเอียดในสัญญาจ้าง โดยรัฐไม่เสียผลประโยชน์แต่อย่างใด



ผู้ตรวจราชการสำนักนายกรัฐมนตรี (นางสุมิตรา อติศัพท์) ประธาน ก.ธ.จ. อำนาจเจริญ  
ประชุมร่วมกับคณะกรรมการธรรมาภิบาลจังหวัดอำนาจเจริญ





(๑๒) โครงการพัฒนาศักยภาพการท่องเที่ยวเชิงธรรมชาติ กิจกรรมปรับปรุงเส้นทางเข้าสู่แหล่งท่องเที่ยวดอยหลวงเชียงดาว – บ้านเมืองคอน อำเภอเชียงดาว จังหวัดเชียงใหม่

**ผลการสอดส่องของ ก.ธ.จ.**

ก.ธ.จ. เชียงใหม่ ได้สอดส่องโครงการพัฒนาศักยภาพการท่องเที่ยวเชิงธรรมชาติ กิจกรรมปรับปรุงเส้นทางเข้าสู่แหล่งท่องเที่ยวดอยหลวงเชียงดาว – บ้านเมืองคอน อำเภอเชียงดาว จังหวัดเชียงใหม่ ซึ่งเป็นโครงการในแผนปฏิบัติการประจำปีของกลุ่มจังหวัด ประจำปีงบประมาณ พ.ศ. ๒๕๖๓ งบประมาณ ๔๐,๐๐๐,๐๐๐ บาท โดยมีแนวทางหลวงชนบทเชียงใหม่เป็นหน่วยงานรับผิดชอบ พบว่า การดำเนินงานล่าช้ากว่าแผนงาน กำหนดเริ่มสัญญาวันที่ ๒๘ เมษายน ๒๕๖๓ สิ้นสุดสัญญาวันที่ ๒๒ มกราคม ๒๕๖๔ (ระยะเวลาดำเนินการ ๒๗๐ วัน) เนื่องจากอยู่ระหว่างการทดสอบวัสดุที่ใช้ในการก่อสร้างก่อนดำเนินการ ซึ่งเป็นการควบคุมคุณภาพตามมาตรฐานกรมทางหลวงชนบท อีกทั้ง การดำเนินงานอยู่ในช่วงฤดูฝนทำให้การขนส่งวัสดุก่อสร้างยากลำบาก สภาพพื้นที่เป็นภูเขาสูงและได้รับผลกระทบจากการแพร่ระบาดของโรคโควิด-19 ทำให้การขนส่งวัสดุและผู้ปฏิบัติงาน รวมถึงขั้นตอนการจัดซื้อจัดจ้างและงบประมาณค่อนข้างล่าช้า ซึ่งการดำเนินการดังกล่าวหน่วยงานของรัฐหรือเจ้าหน้าที่ของรัฐอาจปฏิบัติภารกิจไม่เป็นไปตามหลักการบริหารกิจการบ้านเมืองที่ดีตามระเบียบฯ ข้อ ๒๓ (๔) ปฏิบัติภารกิจให้เกิดผลสัมฤทธิ์ มีประสิทธิภาพ และมีความคุ้มค่า



ผู้ตรวจราชการสำนักนายกรัฐมนตรี (นายธรรณธ์อัทธม์ ธนิตพิพันธ์) ประธาน ก.ธ.จ. เชียงใหม่ ร่วมกับกรรมการธรรมาภิบาลจังหวัดเชียงใหม่ ลงพื้นที่สอดส่องโครงการพัฒนาศักยภาพการท่องเที่ยวเชิงธรรมชาติ กิจกรรมปรับปรุงเส้นทางเข้าสู่แหล่งท่องเที่ยวดอยหลวงเชียงดาว – บ้านเมืองคอน อำเภอเชียงดาว จังหวัดเชียงใหม่





### ข้อพิจารณา/มติของ ก.ธ.จ.

ก.ธ.จ. เชียงใหม่ พิจารณาแล้ว เห็นชอบให้แจ้งจังหวัดเชียงใหม่แจ้งข้อเสนอแนะแก่หน่วยงานที่เกี่ยวข้อง ดังนี้

๑. ขอให้แนวทางหลวงชนบทกำกับเร่งรัดให้ผู้รับจ้างดำเนินการให้เป็นไปตามแผนงานเริ่มสัญญาวันที่ ๒๘ เมษายน ๒๕๖๓ สิ้นสุดสัญญาวันที่ ๒๒ มกราคม ๒๕๖๔ (ระยะเวลาดำเนินการ ๒๗๐ วัน)
๒. ขอให้จังหวัดเชียงใหม่/แนวทางหลวงชนบทเชียงใหม่ เสนอแผนงาน/โครงการปรับปรุงเส้นทางเพิ่มเติมจากตำบลเมืองคอน อำเภอเชียงดาว ถึงอุทยานแห่งชาติห้วยน้ำดัง อำเภอแม่แตง เพื่อให้สามารถเชื่อมโยงการเดินทางสู่แหล่งท่องเที่ยวได้ครบเส้นทางท่องเที่ยว

### ผลการดำเนินการของจังหวัด/หน่วยงานที่เกี่ยวข้อง

มีหนังสือแจ้งให้จังหวัดเชียงใหม่ดำเนินการตามข้อเสนอแนะของ ก.ธ.จ. เชียงใหม่ แล้ว



ผู้ตรวจราชการสำนักนายกรัฐมนตรี (นายธรรณธ์อัทธ์ ธนธิพิพันธ์) ประธาน ก.ธ.จ. เชียงใหม่ ร่วมกับกรรมการธรรมาภิบาลจังหวัดเชียงใหม่ ลงพื้นที่สอดส่องโครงการพัฒนาศักยภาพการท่องเที่ยวเชิงธรรมชาติ กิจกรรมปรับปรุงเส้นทางเข้าสู่แหล่งท่องเที่ยวคอยหลวงเชียงดาว - บ้านเมืองคอน อำเภอเชียงดาว จังหวัดเชียงใหม่





(๑๓) โครงการเร่งด่วนเพื่อการกักเก็บน้ำในฤดูฝน ปี พ.ศ. ๒๕๖๓ ตำบลบ้านต้อม อำเภอเมืองพะเยา จังหวัดพะเยา

**ผลการสวดส่องของ ก.ธ.จ.**

ก.ธ.จ. พะเยาได้สวดส่องโครงการเร่งด่วนเพื่อกักเก็บน้ำในฤดูฝน ปี พ.ศ. ๒๕๖๓ ตำบลบ้านต้อม อำเภอเมืองพะเยา จังหวัดพะเยา ซึ่งเป็นโครงการพัฒนาจังหวัด ปีงบประมาณ พ.ศ. ๒๕๖๓ งบประมาณ ๓๙,๓๐๖,๗๐๐ บาท (งบ Function) สำนักงานประมงจังหวัดพะเยาเป็นหน่วยงานรับผิดชอบเป็นการขุดลอกและกำจัดวัชพืชที่กว๊านพะเยา ผลการดำเนินการอยู่ระหว่างดำเนินงาน โดยขุดลอกได้ประมาณคิวดิน ๑๖๗,๕๐๐ ลูกบาศก์เมตร คิดเป็นร้อยละ ๒๙.๓๖ ล่าช้ากว่าที่กำหนดไว้ในสัญญา เนื่องจากการส่งมอบเครื่องจักรล่าช้า คาดว่าจะดำเนินการแล้วเสร็จประมาณกลางเดือนสิงหาคม ๒๕๖๓

ก.ธ.จ. พะเยา มีข้อสังเกตว่า โครงการนี้มีประชาชนในพื้นที่ร้องเรียนเรื่องกองดินที่ขุดถูกทิ้งร้าง ไม่มีการนำไปใช้ประโยชน์ และบดบังทัศนียภาพของกว๊านพะเยา ซึ่งสำนักงานประมงจังหวัดพะเยา ได้มีการดำเนินการโครงการเพื่อประกาศขายดินที่ขุดลอกให้แก่หน่วยงานที่มีความพร้อมตามระเบียบที่เกี่ยวข้องแล้ว ทั้งนี้ หน่วยงานรับผิดชอบยังไม่ได้มีการทำประชาคม เนื่องจากเป็นโครงการจำเป็นเร่งด่วน อีกทั้งสถานการณ์แพร่ระบาดของโรคติดเชื้อไวรัสโคโรนา 2019 อย่างไรก็ดี ได้มีการประชาสัมพันธ์การดำเนินโครงการให้ประชาชนทราบผ่านทางสื่อช่องทางต่าง ๆ แล้ว เช่น รายการผู้ว่าฯ พบประชาชน การประชุมกำนัน ผู้ใหญ่บ้าน เพชบุรีกของจังหวัดพะเยา เป็นต้น



ผู้ตรวจราชการสำนักนายกรัฐมนตรี (นางสาวปัทมน อัมราลิขิต) ประธาน ก.ธ.จ. พะเยา ร่วมกับกรรมการธรรมาภิบาลจังหวัดพะเยา ลงพื้นที่สวดส่องโครงการเร่งด่วนเพื่อการกักเก็บน้ำในฤดูฝน ปี พ.ศ. ๒๕๖๓ ตำบลบ้านต้อม อำเภอเมืองพะเยา จังหวัดพะเยา





### ข้อพิจารณา/มติของ ก.ธ.จ.

ก.ธ.จ. พะเยา พิจารณาแล้ว มีมติให้มีหนังสือเรียนผู้ว่าราชการจังหวัดพะเยา แจ้งหน่วยงานที่รับผิดชอบดำเนินการตามข้อเสนอแนะ โดยขอให้หน่วยชลประทานและกำจัดวัชพืชที่กว๊านพะเยา ติดตั้งป้ายโครงการเพื่อประชาสัมพันธ์ให้ประชาชนในพื้นที่ได้รับทราบการดำเนินโครงการ และช่วยลดการร้องเรียนของประชาชนในพื้นที่ที่อาจเกิดขึ้นในอนาคต

### ผลการดำเนินการของจังหวัด/หน่วยงานที่เกี่ยวข้อง

มีหนังสือแจ้งให้จังหวัดพะเยาดำเนินการตามข้อเสนอแนะของ ก.ธ.จ. พะเยา แล้ว



ผู้ตรวจราชการสำนักนายกรัฐมนตรี (นางสาวปภัสมน อัมราลิขิต) ประธาน ก.ธ.จ. พะเยา  
ร่วมกับกรรมการธรรมาภิบาลจังหวัดพะเยา ลงพื้นที่สอดส่องโครงการเร่งด่วนเพื่อการกักเก็บน้ำในฤดูฝน ปี พ.ศ. ๒๕๖๓  
ตำบลบ้านต๋อม อำเภอเมืองพะเยา จังหวัดพะเยา







(๑๔) โครงการก่อสร้างเขื่อนป้องกันตลิ่งริมแม่น้ำยม หมู่ที่ ๒ ตำบลย่านยาว อำเภอสวรรคโลก จังหวัดสุโขทัย

**ผลการสอดส่องของ ก.ธ.จ.**

ก.ธ.จ. สุโขทัย ได้สอดส่องโครงการก่อสร้างเขื่อนป้องกันตลิ่งริมแม่น้ำยม หมู่ที่ ๒ ตำบล ย่านยาว อำเภอสวรรคโลก จังหวัดสุโขทัย ซึ่งเป็นโครงการตามแผนพัฒนาจังหวัด ประจำปีงบประมาณ พ.ศ. ๒๕๖๓ ของจังหวัดสุโขทัย งบประมาณ ๓๐,๐๐๐,๐๐๐ บาท มีสำนักงานโยธาธิการและผังเมือง จังหวัดสุโขทัยเป็นหน่วยงานรับผิดชอบ พบว่า การวางผังก่อสร้างเพื่อกำหนดแนวเขื่อนป้องกันตลิ่งในช่วงก่อน ดำเนินโครงการมีแนวพื้นที่ก่อสร้างตรงกับบ้านเรือนของราษฎร จำนวน ๒ หลัง นอกจากนี้ พื้นที่โครงการ ยังประสบปัญหาน้ำหลากเข้าท่วมพื้นที่ทำให้การดำเนินงานล่าช้ากว่าแผนที่กำหนด ซึ่งกรณีดังกล่าวหน่วยงาน ของรัฐ หรือเจ้าหน้าที่ของรัฐอาจปฏิบัติภารกิจไม่เป็นไปตามหลักการบริหารกิจการบ้านเมืองที่ดี ตามระเบียบฯ ข้อ ๒๓ (๔) ปฏิบัติภารกิจให้เกิดผลสัมฤทธิ์ มีประสิทธิภาพ และมีความคุ้มค่า และ (๖) ปฏิบัติภารกิจโดยยึด หลักการมีส่วนร่วมของประชาชน และการเปิดเผยข้อมูลอย่างโปร่งใส

**ข้อพิจารณา/มติของ ก.ธ.จ.**

ก.ธ.จ. สุโขทัย ได้ประสานงานแก้ไขปัญหากับการกำหนดแนวเขื่อนป้องกันตลิ่งที่ตรงกับ บ้านเรือนของราษฎร โดยมีการหารือเพื่อแก้ไขปัญหาร่วมกันระหว่างเจ้าของบ้าน ผู้รับจ้าง ผู้ใหญ่บ้าน และ ผู้แทน ก.ธ.จ. สุโขทัย ในพื้นที่เพื่อไม่ให้เกิดผลกระทบต่อประชาชน และได้พิจารณาแล้วมีมติให้แจ้งจังหวัดสุโขทัย เร่งรัดผู้รับจ้างเข้าทำงานเมื่อทุกอย่างพร้อม เพื่อโครงการจะได้แล้วเสร็จตามสัญญา และประชาชนจะได้รับ ประโยชน์อย่างคุ้มค่า



ผู้ตรวจราชการสำนักนายกรัฐมนตรี (นางสมิตรา อติศัพท์) ประธาน ก.ธ.จ. สุโขทัย ร่วมกับกรรมการธรรมาภิบาลจังหวัดสุโขทัย ลงพื้นที่สอดส่องโครงการก่อสร้างเขื่อนป้องกันตลิ่งริมแม่น้ำยม หมู่ที่ ๒ ตำบลย่านยาว อำเภอสวรรคโลก จังหวัดสุโขทัย





### ผลการดำเนินการของจังหวัด/หน่วยงานที่เกี่ยวข้อง

สำนักงานโยธาธิการและผังเมืองจังหวัดสุโขทัยได้ดำเนินการตรวจสอบการกำหนดแนวก่อสร้างเขื่อนและได้ปรับให้เป็นไปตามแบบการก่อสร้างที่กำหนดโดยไม่ให้มีผลกระทบกับบ้านเรือนของราษฎร และจะเร่งรัดการดำเนินการเพื่อให้โครงการแล้วเสร็จตามระยะเวลาที่กำหนดต่อไป



ผู้ตรวจราชการสำนักนายกรัฐมนตรี (นางสมิตรา อติศัพท์) ประธาน ก.ธ.จ. สุโขทัย  
ร่วมกับกรรมการธรรมาภิบาลจังหวัดสุโขทัย ลงพื้นที่สอดส่องโครงการก่อสร้างเขื่อนป้องกันตลิ่งริมแม่น้ำยม  
หมู่ที่ ๒ ตำบลย่านยาว อำเภอสวรรคโลก จังหวัดสุโขทัย





(๑๕) โครงการก่อสร้างสะพานท่ามะนาวข้ามคลองทับเสลา หมู่ที่ ๑ ตำบลระบำ อำเภอลานสัก จังหวัดอุทัยธานี

**ผลการสอดส่องของ ก.ธ.จ.**

ก.ธ.จ. อุทัยธานี ได้สอดส่องโครงการก่อสร้างสะพานท่ามะนาวข้ามคลองทับเสลา หมู่ที่ ๑ ตำบลระบำ อำเภอลานสัก จังหวัดอุทัยธานี ซึ่งเป็นโครงการตามแผนปฏิบัติการประจำปีของจังหวัดอุทัยธานี ประจำปีงบประมาณ พ.ศ. ๒๕๖๓ งบประมาณ ๑๑,๖๗๐,๐๐๐ บาท โดยมีสำนักงานโยธาธิการและผังเมืองจังหวัดอุทัยธานีเป็นหน่วยงานรับผิดชอบ พบว่า โครงการดังกล่าวมีวงเงินค่าจ้าง ๑๑,๖๐๐,๐๐๐ บาท มีผลการเบิกจ่าย ๑,๗๔๐,๐๐๐ บาท (ร้อยละ ๑๕) มีผลงานก่อสร้าง คิดเป็นร้อยละ ๗.๕๒ (จากแผนงานก่อสร้าง ร้อยละ ๓๑.๙๐) ซึ่งล่าช้ากว่าแผนงาน ทั้งนี้ จากการสอดส่องในพื้นที่ดำเนินโครงการ พบว่า หน่วยงานที่รับผิดชอบโครงการยังมีการดำเนินโครงการล่าช้า อีกทั้งมีข้อสังเกตว่า

๑. เสาค้ำ/หัวเข็มเดิมที่จะมีการรื้อถอนออก หากสกัดไม่ถูกต้องหรือสกัดออกไม่หมด จะทำให้มีผลกับร่องน้ำและจะเป็นตัวกั้นน้ำ ซึ่งน้ำที่ไหลผ่านนั้นไหลมาแรงมากอาจทำให้สะพานพังและตอม่อ ยังอาจเป็นตัวกรองสวะอีกด้วย นอกจากนี้ ในส่วนของอาคารคอนกรีตเสริมเหล็กซึ่งตั้งอยู่ในร่องน้ำยังเป็นตัวกั้นน้ำอีกตัวหนึ่ง อาจจะมีปัญหาต่อการไหลของน้ำซึ่งหากน้ำไหลมาแรงจะเกิดปัญหาได้

๒. เส้นทางเปี้ยวที่ใช้สัญจรชั่วคราวเป็นทางลูกรังที่มีความลาดชัน ประกอบกับน้ำที่ไหลผ่านสะพานทางเปี้ยวไหลเชี่ยว และในช่วงฤดูฝนผู้ใช้รถจักรยานยนต์ในการเดินทางอาจเกิดอันตรายจากการลื่นไถล และตกจากสะพานลงไปน้ำได้



ผู้ตรวจราชการสำนักนายกรัฐมนตรี (นายพีระ ทองโพธิ์) ประธาน ก.ธ.จ. อุทัยธานี ร่วมกับกรรมการธรรมาภิบาลจังหวัดอุทัยธานี ลงพื้นที่สอดส่องโครงการก่อสร้างสะพานท่ามะนาวข้ามคลองทับเสลา หมู่ที่ ๑ ตำบลระบำ อำเภอลานสัก จังหวัดอุทัยธานี

รายงานประจำปี พ.ศ. ๒๕๖๓





ทั้งนี้ หากหน่วยงานที่รับผิดชอบไม่มีการควบคุมการดำเนินโครงการให้เป็นไปตามวงงานตามสัญญาจ้างที่กำหนดและไม่มีการดำเนินการเพื่อให้เกิดความปลอดภัยจากอุบัติเหตุที่อาจเกิดในการสัญจรดังกล่าวจะส่งผลให้การดำเนินโครงการไม่เกิดผลสัมฤทธิ์ มีประสิทธิภาพและไม่มีความคุ้มค่า อีกทั้งจะไม่เป็นการอำนวยความสะดวกให้กับประชาชน ซึ่งกรณีดังกล่าวหน่วยงานของรัฐหรือเจ้าหน้าที่ของรัฐอาจปฏิบัติภารกิจไม่เป็นไปตามหลักการบริหารกิจการบ้านเมืองที่ดี ตามระเบียบฯ ข้อ ๒๓ (๒) ปฏิบัติภารกิจเพื่ออำนวยความสะดวก ให้บริการ และสนองความต้องการของประชาชน และ (๔) ปฏิบัติภารกิจให้เกิดผลสัมฤทธิ์ มีประสิทธิภาพ และมีความคุ้มค่า

#### ข้อพิจารณา/มติของ ก.ธ.จ.

ก.ธ.จ. อุทัยธานี พิจารณาแล้วมีมติให้มีหนังสือถึงผู้ว่าราชการจังหวัดเพื่อรับทราบผลการสอดส่องโครงการและแจ้งข้อเสนอแนะให้หน่วยงานที่เกี่ยวข้องพิจารณาดำเนินการ ดังนี้

๑. กรณีเส้นทางเบี่ยงที่ใช้สัญจรชั่วคราวซึ่งเป็นทางลูกรังที่มีความลาดชัน ในช่วงฤดูฝนอาจเกิดการลื่นไถล ประกอบกับน้ำที่ไหลผ่านสะพานทางเบี่ยงไหลเชี่ยว ดังนั้น เพื่อความปลอดภัยในการสัญจรของประชาชนจึงขอให้มีการนำหินคลุกมาเทบนเส้นทาง พร้อมทั้งจัดทำราวกันสะพานทางเบี่ยง เพื่อป้องกันอุบัติเหตุที่อาจเกิดในการสัญจรดังกล่าว

๒. กรณีต่อม่อสะพานเดิมที่มีการทุบออกไปมีระดับสูง อาจทำให้เกิดสิ่งกีดขวางทางน้ำได้ ดังนั้น จึงควรปรับระดับต่อม่อสะพานเดิมให้ต่ำกว่าระดับพื้นดินได้ลำนํ้า เพื่อป้องกันการกีดขวางทางน้ำในอนาคต

#### ผลการดำเนินการของจังหวัด/หน่วยงานที่เกี่ยวข้อง

มีหนังสือแจ้งให้จังหวัดอุทัยธานีดำเนินการตามข้อเสนอแนะของ ก.ธ.จ. อุทัยธานี แล้ว



ผู้ตรวจราชการสำนักนายกรัฐมนตรี (นายพีระ ทองโพธิ์) ประธาน ก.ธ.จ. อุทัยธานี ร่วมกับกรรมการธรรมาภิบาลจังหวัดอุทัยธานี ลงพื้นที่สอดส่องโครงการก่อสร้างสะพานท่ามะนาวข้ามคลองทับเสลา หมู่ที่ ๑ ตำบลระบำ อำเภอลานสัก จังหวัดอุทัยธานี





### ๒.๓.๒ การสอดส่องแผนงาน/โครงการของส่วนราชการในจังหวัด

ก.ธ.จ. ๗๖ คณะ/จังหวัด ได้ดำเนินการสอดส่องแผนงาน/โครงการของส่วนราชการในจังหวัด ตามกรอบแนวทางการปฏิบัติการกิจกรรมตามอำนาจหน้าที่ของ ก.ธ.จ. จำนวน ๒๑๑ โครงการ พบว่าแผนงาน/โครงการดังกล่าวไม่เป็นไปตามหลักการบริหารกิจการบ้านเมืองที่ดี จำนวน ๔๐ โครงการ ซึ่งโครงการที่สอดส่องส่วนใหญ่ส่งผลกระทบต่อประชาชนด้านสาธารณสุข ปลอดภัย รองลงมาด้านสังคม ด้านเศรษฐกิจ และด้านทรัพยากรธรรมชาติและสิ่งแวดล้อม ตามลำดับ โดยจำแนกได้ว่าไม่เป็นไปตามระเบียบสำนักนายกรัฐมนตรีว่าด้วยคณะกรรมการธรรมาภิบาลจังหวัด พ.ศ. ๒๕๕๒ และที่แก้ไขเพิ่มเติม ข้อ ๒๓ (๑) – (๗) รวมจำนวน ๘๗ ข้อ ในจำนวนนี้ไม่เป็นไปตามระเบียบฯ ข้อ ๒๓ (๔) ปฏิบัติภารกิจให้เกิดผลสัมฤทธิ์ มีประสิทธิภาพ และมีความคุ้มค่า มากที่สุด จำนวน ๓๐ ข้อ คิดเป็นร้อยละ ๓๔.๔๘ รองลงมาเป็น ข้อ ๒๓ (๖) ปฏิบัติภารกิจโดยยึดหลักการมีส่วนร่วมของประชาชน และการเปิดเผยข้อมูลอย่างโปร่งใส จำนวน ๑๗ ข้อ คิดเป็นร้อยละ ๑๙.๕๔ และข้อ ๒๓ (๒) ปฏิบัติภารกิจเพื่ออำนวยความสะดวก ให้บริการ และสนองความต้องการของประชาชน จำนวน ๑๖ ข้อ หรือคิดเป็นร้อยละ ๑๘.๓๙ ดังนี้

การสอดส่องแผนงาน/โครงการของส่วนราชการในจังหวัด รวม ๔๐ แผนงาน/โครงการ		
ไม่เป็นไปตามระเบียบฯ ข้อ ๒๓ (๑) – (๗)	จำนวนข้อ	คิดเป็นร้อยละ
(๑) ปฏิบัติภารกิจให้เป็นไปตามกฎหมายเพื่อรักษาประโยชน์ส่วนรวมตลอดจนไม่ละเมิดสิทธิและเสรีภาพของประชาชน	๑๐	๑๑.๔๙
(๒) ปฏิบัติภารกิจเพื่ออำนวยความสะดวก ให้บริการ และสนองความต้องการของประชาชน	๑๖	๑๘.๓๙
(๓) ปฏิบัติภารกิจเพื่อประโยชน์สุขของประชาชน	๑๒	๑๓.๘๐
(๔) ปฏิบัติภารกิจให้เกิดผลสัมฤทธิ์ มีประสิทธิภาพ และมีความคุ้มค่า	๓๐	๓๔.๔๘
(๕) ปฏิบัติภารกิจโดยไม่มีขั้นตอนการปฏิบัติงานเกินความจำเป็น ให้ทันต่อสถานการณ์ โดยเฉพาะในเรื่องที่เป็นความเดือดร้อนและทุกข์ยากของประชาชน	๒	๒.๓๐
(๖) ปฏิบัติภารกิจโดยยึดหลักการมีส่วนร่วมของประชาชน และการเปิดเผยข้อมูลอย่างโปร่งใส	๑๗	๑๙.๕๔
(๗) ปฏิบัติภารกิจโดยมีการติดตาม ตรวจสอบ และประเมินผลการปฏิบัติงานสม่ำเสมอ และเผยแพร่ต่อสาธารณะ	-	-
รวม	๘๗	๑๐๐

ทั้งนี้ การสอดส่องโครงการดังกล่าว ก.ธ.จ. มีมติเป็นข้อเสนอแนะ จำนวน ๔๐ ข้อ โดยจังหวัด/หน่วยงานที่เกี่ยวข้อง รับข้อเสนอแนะไปดำเนินการแล้ว จำนวน ๑๘ ข้อ สำหรับข้อเสนอแนะที่เหลืออยู่ระหว่างการดำเนินงานของจังหวัด/หน่วยงาน

(ภาคผนวก ๑ : ชื่อแผนงาน/โครงการของส่วนราชการในจังหวัดที่ ก.ธ.จ. สอดส่อง และมีข้อเสนอแนะ หน้า ๑๓๒)





❖ กรณีตัวอย่างผลการสอดส่องแผนงาน/โครงการของส่วนราชการในจังหวัด

(๑) โครงการซ่อมแซมถนนลาดยางแอสฟัลท์ติกคอนกรีตรอบบึงหางแยียง ช่วงที่ ๒ ตำบลหางน้ำสาคร อำเภอมโนรมย์ จังหวัดชัยนาท

**ผลการสอดส่องของ ก.ธ.จ.**

ก.ธ.จ. ชัยนาท ได้สอดส่องโครงการซ่อมแซมถนนลาดยางแอสฟัลท์ติกคอนกรีตรอบบึงหางแยียง ช่วงที่ ๒ ตำบลหางน้ำสาคร อำเภอมโนรมย์ จังหวัดชัยนาท โดยมีที่ทำการปกครองมโนรมย์เป็นหน่วยงานรับผิดชอบ พบว่า โครงการดังกล่าวถนนทรุดตัวหลายจุด และมีรอยแตก เนื่องจากปริมาณน้ำในบึงหางแยียงลดลง ทำให้เกิดช่องว่างของถนนเป็นผลให้มีการทรุดตัวหลายจุด ซึ่งการดำเนินการดังกล่าวอาจไม่เป็นไปตามหลักการบริหารกิจการบ้านเมืองที่ดี และระเบียบฯ ข้อ ๒๓ (๑) ปฏิบัติภารกิจให้เป็นไปตามกฎหมายเพื่อรักษาประโยชน์ส่วนรวม ตลอดจนไม่ละเมิดสิทธิและเสรีภาพของประชาชน และ (๔) ปฏิบัติภารกิจให้เกิดผลสัมฤทธิ์ มีประสิทธิภาพ และมีความคุ้มค่า



ผู้ตรวจราชการสำนักนายกรัฐมนตรี (นายพีระ ทองโพธิ์) ประธาน ก.ธ.จ. ชัยนาท ร่วมกับกรรมการธรรมาภิบาลจังหวัดชัยนาท ลงพื้นที่สอดส่องโครงการซ่อมแซมถนนลาดยางแอสฟัลท์ติกคอนกรีตรอบบึงหางแยียง ช่วงที่ ๒ ตำบลหางน้ำสาคร อำเภอมโนรมย์ จังหวัดชัยนาท





### ข้อพิจารณา/มติ ก.ธ.จ.

ก.ธ.จ. ชัยนาท มีมติให้ประธาน ก.ธ.จ. มีหนังสือเรียนผู้ว่าราชการจังหวัดชัยนาท เพื่อแจ้งให้เทศบาลตำบลหางน้ำสาครจัดทำป้ายเตือน จำกัดความสูง ความเร็ว และน้ำหนักของรถบรรทุก ที่สัญจรไปมาให้ใช้ความระมัดระวัง และปฏิบัติตามข้อกำหนดอย่างเคร่งครัด และแจ้งให้ที่ทำการปกครอง อำเภอมนोरมย์ติดตามบริษัทผู้รับเหมาโครงการดำเนินการซ่อมแซมถนนก่อนสิ้นสุดประกันสัญญา

### ผลการดำเนินการของจังหวัด/หน่วยงานที่เกี่ยวข้อง

จังหวัดชัยนาท แจ้งว่า ได้ดำเนินการตรวจสอบข้อเท็จจริง พร้อมทั้งแจ้งให้หน่วยงาน ที่รับผิดชอบทราบ และสั่งการให้ดำเนินการให้ถูกต้อง ซึ่งหน่วยงานที่รับผิดชอบโครงการในพื้นที่ได้ดำเนินการ ตามที่สั่งการเรียบร้อยแล้ว



ผู้ตรวจราชการสำนักนายกรัฐมนตรี (นายพีระ ทองโพธิ์) ประธาน ก.ธ.จ. ชัยนาท ร่วมกับกรรมการธรรมาภิบาลจังหวัดชัยนาท ลงพื้นที่ตรวจสอบโครงการซ่อมแซมถนนลาดยางแอลฟัลท์ติกคอนกรีต รอบบึงหางแยง ช่วงที่ ๒ ตำบลหางน้ำสาคร อำเภอมนोरมย์ จังหวัดชัยนาท





**(๒) โครงการปรับปรุงผิวทางจราจร สาย อย ๒๐๔๕ - แยกทางหลวงหมายเลข ๓๒ บ้านอุทัย อำเภอบ้านไร่ จังหวัดพระนครศรีอยุธยา**

**ผลการสอดส่องของ ก.ธ.จ.**

ก.ธ.จ. พระนครศรีอยุธยา ได้สอดส่องโครงการปรับปรุงผิวทางจราจร สาย อย ๒๐๔๕ - แยกทางหลวงหมายเลข ๓๒ บ้านอุทัย อำเภอบ้านไร่ จังหวัดพระนครศรีอยุธยา โดยแนวทางหลวงชนบท พระนครศรีอยุธยา เป็นหน่วยงานรับผิดชอบ พบว่า โครงการดังกล่าวไม่มีการติดตั้งป้ายแสดงโครงการ ซึ่งการดำเนินการดังกล่าวอาจไม่เป็นไปตามหลักการบริหารกิจการบ้านเมืองที่ดี และระเบียบฯ ข้อ ๒๓ (๖) ปฏิบัติภารกิจโดยยึดหลักการมีส่วนร่วมของประชาชน และการเปิดเผยข้อมูลอย่างโปร่งใส

**ข้อพิจารณา/มติ ก.ธ.จ.**

ก.ธ.จ. พระนครศรีอยุธยา พิจารณาแล้วมีมติให้ประธาน ก.ธ.จ. มีหนังสือแจ้งจังหวัดพระนครศรีอยุธยา มอบหมายหน่วยงานที่รับผิดชอบดำเนินการติดตั้งป้ายแสดงรายละเอียดโครงการเพื่อให้ประชาชนได้รับทราบข้อมูลและสามารถตรวจสอบได้ รวมทั้งเพื่อให้เป็นไปตามมติคณะรัฐมนตรี เมื่อวันที่ ๒๒ มกราคม ๒๕๕๑ การติดตั้งป้ายแสดงรายละเอียดเกี่ยวกับงานก่อสร้างของทางราชการต่อไป



ผู้ตรวจราชการสำนักนายกรัฐมนตรี (นายพีระ ทองโพธิ์) ประธาน ก.ธ.จ. พระนครศรีอยุธยา  
ประชุมร่วมกับคณะกรรมการธรรมาภิบาลจังหวัดพระนครศรีอยุธยา







### ผลการดำเนินการของจังหวัด/หน่วยงานที่เกี่ยวข้อง

จังหวัดพระนครศรีอยุธยาแจ้งว่า ได้ตรวจสอบข้อเท็จจริง และดำเนินการตามมติ ก.ธ.จ. พระนครศรีอยุธยา โดยแจ้งให้บริษัทผู้รับเหมาดำเนินการติดตั้งป้าย พร้อมทั้งแก้ไขถนนที่ชำรุดเรียบร้อยแล้ว



ผู้ตรวจราชการสำนักนายกรัฐมนตรี (นายพีระ ทองโพธิ์) ประธาน ก.ธ.จ. พระนครศรีอยุธยา ร่วมกับกรรมการธรรมาภิบาลจังหวัดพระนครศรีอยุธยา ลงพื้นที่สอดส่องโครงการปรับปรุงผิวทางจราจร สาย อย ๒๐๔๕ - แยกทางหลวงหมายเลข ๓๒ บ้านอุทัย อำเภอบางบาล จังหวัดพระนครศรีอยุธยา





### (๓) โครงการก่อสร้างปรับปรุงตลาดสดภายในเขตเทศบาลเมืองสิงห์บุรี ให้เป็นตลาดประชารัฐที่ได้มาตรฐาน จังหวัดสิงห์บุรี

#### ผลการสอดส่องของ ก.ธ.จ.

ก.ธ.จ. สิงห์บุรี ได้สอดส่องโครงการก่อสร้างปรับปรุงตลาดสดภายในเขตเทศบาลเมืองสิงห์บุรี ให้เป็นตลาดประชารัฐที่ได้มาตรฐาน โดยมีสำนักงานส่งเสริมการปกครองท้องถิ่นจังหวัดสิงห์บุรี เป็นหน่วยงานรับผิดชอบ พบว่า ไม่มีการติดตั้งป้ายแสดงโครงการ รวมทั้ง เทศบาลเมืองสิงห์บุรี ยังไม่ได้ดำเนินการส่งคืนอาคารก่อสร้างให้กับกรมธนารักษ์ ซึ่งการดำเนินการดังกล่าวอาจไม่เป็นไปตามหลักการบริหารกิจการบ้านเมืองที่ดี และระเบียบฯ ข้อ ๒๓ (๑) ปฏิบัติการกิจให้เป็นไปตามกฎหมายเพื่อรักษาประโยชน์ส่วนรวม ตลอดจนไม่ละเมิดสิทธิและเสรีภาพของประชาชน และ (๖) ปฏิบัติการกิจโดยยึดหลักการมีส่วนร่วมของประชาชน และการเปิดเผยข้อมูลอย่างโปร่งใส

#### ข้อพิจารณา/มติ ก.ธ.จ.

ก.ธ.จ. สิงห์บุรี พิจารณาแล้วมีมติให้ประธาน ก.ธ.จ. มีหนังสือเรียนผู้ว่าราชการจังหวัดสิงห์บุรี แจ้งให้สำนักงานส่งเสริมการปกครองท้องถิ่นดำเนินการติดตั้งป้ายแสดงรายละเอียดโครงการ เพื่อให้ประชาชนได้รับทราบข้อมูลและสามารถตรวจสอบได้ และเพื่อให้เป็นไปตามมติคณะรัฐมนตรี เมื่อวันที่ ๒๒ มกราคม ๒๕๕๑ การติดตั้งป้ายแสดงรายละเอียดเกี่ยวกับงานก่อสร้างของทางราชการ รวมทั้ง ส่งคืนพื้นที่อาคาร และขอขึ้นทะเบียนใช้ประโยชน์อาคารจากกรมธนารักษ์ต่อไป

#### ผลการดำเนินการของจังหวัด/หน่วยงานที่เกี่ยวข้อง

จังหวัดสิงห์บุรีแจ้งว่า สำนักงานส่งเสริมการปกครองท้องถิ่นจังหวัดสิงห์บุรี ได้ดำเนินการตามมติของ ก.ธ.จ. สิงห์บุรี เรียบร้อยแล้ว



ผู้ตรวจราชการสำนักนายกรัฐมนตรี (นายพีระ ทองโพธิ์) ประธาน ก.ธ.จ. สิงห์บุรี  
ประชุมร่วมกับคณะกรรมการธรรมาภิบาลจังหวัดสิงห์บุรี





#### (๔) โครงการปรับปรุงประตูประบายน้ำคลองท่าเลื่อนและอาคารประกอบ ตำบลตะกวาง อำเภอมืองตราด จังหวัดตราด

##### ผลการสอดส่องของ ก.ธ.จ.

ก.ธ.จ. ตราด ได้สอดส่องโครงการปรับปรุงประตูประบายน้ำคลองท่าเลื่อนและอาคารประกอบ ตำบลตะกวาง อำเภอมืองตราด จังหวัดตราด โดยมีโครงการชลประทานตราด สำนักงานชลประทานที่ ๙ เป็นหน่วยงานรับผิดชอบ พบว่า มีการรั่วซึมของประตูประบายน้ำซึ่งอาจทำให้น้ำเค็มเข้าพื้นที่ส่งผลให้ผลผลิตทางการเกษตรเสียหาย ซึ่งการดำเนินการดังกล่าวอาจไม่ปฏิบัติตามหลักการบริหารกิจการบ้านเมืองที่ดี และระเบียบฯ ข้อ ๒๓ (๒) ปฏิบัติภารกิจเพื่ออำนวยความสะดวก ให้บริการ และสนองความต้องการของประชาชน และ (๔) ปฏิบัติภารกิจให้เกิดผลสัมฤทธิ์ มีประสิทธิภาพ และมีความคุ้มค่า

##### ข้อพิจารณา/มติ ก.ธ.จ.

ก.ธ.จ. ตราด พิจารณาแล้วมีมติแจ้งจังหวัดตราด เพื่อแจ้งให้หน่วยงานที่รับผิดชอบดำเนินการ ตรวจสอบและแก้ไขประตูประบายน้ำให้อยู่ในสภาพที่ดีใช้งานได้อย่างมีประสิทธิภาพ

##### ผลการดำเนินการของจังหวัด/หน่วยงานที่เกี่ยวข้อง

จังหวัดตราดแจ้งว่า โครงการชลประทานตราด สำนักงานชลประทานที่ ๙ ได้ดำเนินการตามมติของ ก.ธ.จ. ตราด โดยได้ดำเนินการตรวจสอบและแก้ไขจุดรั่วซึมของประตูประบายน้ำคลองท่าเลื่อนเรียบร้อยแล้ว

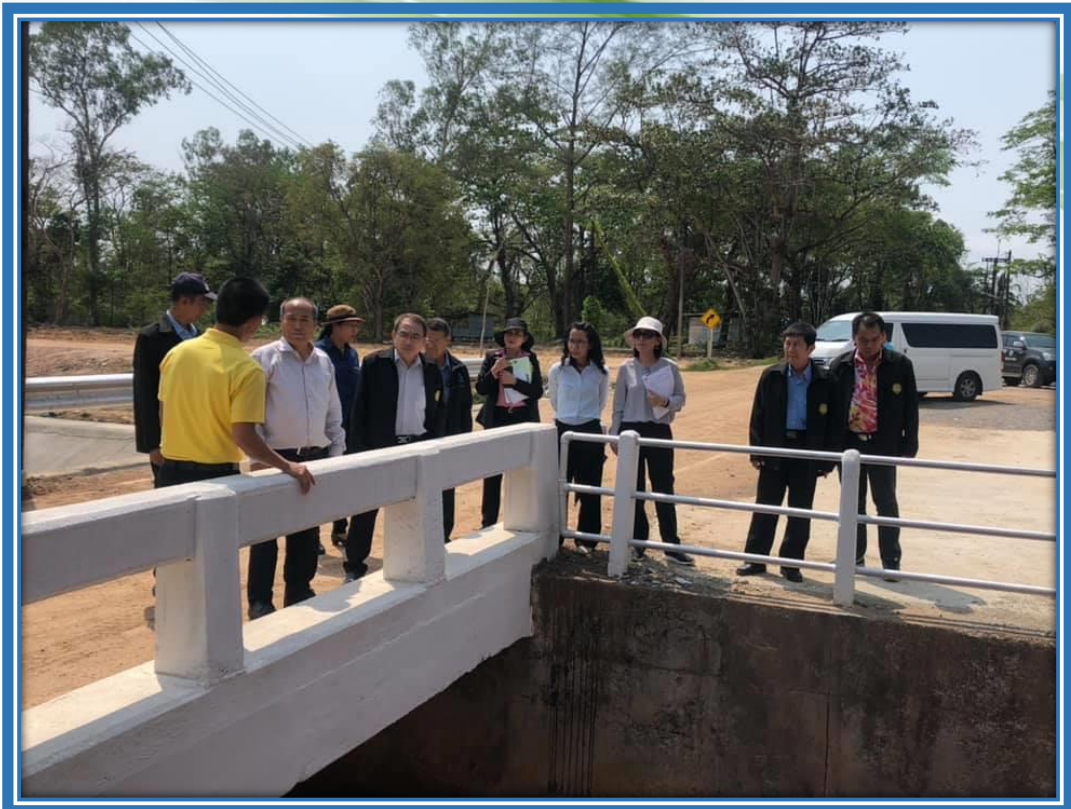

ผู้ตรวจราชการสำนักนายกรัฐมนตรี (นายณรงค์ เชื้อบุญช่วย) ประธาน ก.ธ.จ. ตราด ร่วมกับกรรมการธรรมาภิบาลจังหวัดตราด ลงพื้นที่สอดส่องโครงการปรับปรุงประตูประบายน้ำคลองท่าเลื่อนและอาคารประกอบ ตำบลตะกวาง อำเภอมืองตราด จังหวัดตราด





(๕) โครงการก่อสร้างระบบกระจายน้ำด้วยพลังงานแสงอาทิตย์หนองกุลลำห้วย หมู่ที่ ๗ ตำบลคำโตนด อำเภอประจันตคาม จังหวัดปราจีนบุรี

**ผลการสอดส่องของ ก.ธ.จ.**

ก.ธ.จ. ปราจีนบุรี ได้สอดส่องโครงการก่อสร้างระบบกระจายน้ำด้วยพลังงานแสงอาทิตย์หนองกุลลำห้วย หมู่ที่ ๗ ตำบลคำโตนด อำเภอประจันตคาม จังหวัดปราจีนบุรี โดยมีสำนักงานทรัพยากรน้ำภาค ๖ เป็นหน่วยงานรับผิดชอบ พบว่า โครงการตั้งอยู่บนพื้นที่สาธารณประโยชน์ โดยยังไม่ได้เสนอขอใช้ประโยชน์ในพื้นที่ และยังไม่มีการจัดทำแผนบริหารจัดการ บำรุง รักษา ระบบกระจายน้ำด้วยพลังงานแสงอาทิตย์ รวมทั้งยังไม่ได้ติดตั้งป้ายประชาสัมพันธ์โครงการ ซึ่งการดำเนินการดังกล่าวอาจไม่เป็นไปตามหลักการบริหารกิจการบ้านเมืองที่ดี และระเบียบฯ ข้อ ๒๓ (๑) ปฏิบัติภารกิจให้เป็นไปตามกฎหมายเพื่อรักษาประโยชน์ส่วนรวม ตลอดจนไม่ละเมิดสิทธิและเสรีภาพของประชาชน (๒) ปฏิบัติภารกิจเพื่ออำนวยความสะดวก ให้บริการ และสนองความต้องการของประชาชน (๔) ปฏิบัติภารกิจให้เกิดผลสัมฤทธิ์ มีประสิทธิภาพ และมีความคุ้มค่า และ (๖) ปฏิบัติภารกิจโดยยึดหลักการมีส่วนร่วมของประชาชน และการเปิดเผยข้อมูลอย่างโปร่งใส



ผู้ตรวจราชการสำนักนายกรัฐมนตรี (นายณรงค์ เชื้อบุญช่วย) ประธาน ก.ธ.จ. ปราจีนบุรี ร่วมกับกรรมการธรรมาภิบาลจังหวัดปราจีนบุรี ลงพื้นที่สอดส่องโครงการก่อสร้างระบบกระจายน้ำด้วยพลังงานแสงอาทิตย์หนองกุลลำห้วย หมู่ที่ ๗ ตำบลคำโตนด อำเภอประจันตคาม จังหวัดปราจีนบุรี



**ข้อพิจารณา/มติ ก.ธ.จ.**

ก.ธ.จ. ปราจีนบุรี พิจารณาแล้วมีมติแจ้งจังหวัดปราจีนบุรี เพื่อแจ้งให้หน่วยงานที่ได้รับผิดชอบดำเนินการ ดังนี้

๑. ขออนุญาตดำเนินโครงการในพื้นที่ให้ถูกต้องตามระเบียบ และกฎหมายที่เกี่ยวข้อง
๒. ส่งเสริมและสนับสนุนให้องค์การบริหารส่วนตำบลคำโตนดและกลุ่มผู้ใช้น้ำในพื้นที่จัดทำแผนบริหารจัดการ บำรุง ดูแล และรักษาระบบกระจายน้ำด้วยพลังงานแสงอาทิตย์
๓. ขอให้เกษตรกรจังหวัดปราจีนบุรี ส่งเสริม สนับสนุนให้เกษตรกรในพื้นที่ปลูกพืชปลอดภัยและพืชใช้น้ำน้อยในเขตรบบกระจายน้ำด้วยพลังงานแสงอาทิตย์
๔. จัดทำป้ายประชาสัมพันธ์โครงการตามมติคณะรัฐมนตรี เมื่อวันที่ ๒๒ มกราคม ๒๕๕๑

**ผลการดำเนินการของจังหวัด/หน่วยงานที่เกี่ยวข้อง**

จังหวัดปราจีนบุรีแจ้งว่า สำนักงานทรัพยากรน้ำภาค ๖ ได้ดำเนินการ ดังนี้

๑. ประสานกับองค์การบริหารส่วนตำบลคำโตนดให้ดำเนินการขออนุญาตใช้ที่ดินสาธารณประโยชน์แหล่งน้ำหนองกุลี-กุดลำหว่า และแหล่งน้ำลึงหนองกรด ตามระเบียบ และกฎหมายที่เกี่ยวข้องแล้ว
๒. ด้านการบริหารจัดการการใช้น้ำ ส่วนประสานและบริหารจัดการกลุ่มน้ำปราจีนบุรี เข้าให้การสนับสนุนให้กลุ่มผู้ใช้น้ำในพื้นที่จัดทำแผนบริหารจัดการน้ำ
๓. สำนักงานเกษตรจังหวัดปราจีนบุรี ได้ร่วมวางแผนกับผู้ใหญ่บ้าน และรับสมัครเกษตรกรผู้สนใจเข้าร่วมโครงการปลูกพืชปลอดภัยและพืชใช้น้ำน้อย และประชุมร่วมกับสำนักงานทรัพยากรน้ำภาค ๖ เพื่อจัดตั้งกลุ่มเกษตรกรผู้ใช้น้ำ
๔. จัดทำป้ายประชาสัมพันธ์โครงการ และติดตั้งเสร็จเรียบร้อยแล้ว



ผู้ตรวจราชการสำนักนายกรัฐมนตรี (นายณรงค์ เชื้อบุญช่วย) ประธาน ก.ธ.จ. ปราจีนบุรี ร่วมกับกรรมการธรรมาภิบาลจังหวัดปราจีนบุรี ลงพื้นที่สอดส่องโครงการก่อสร้างระบบกระจายน้ำด้วยพลังงานแสงอาทิตย์หนองกุลี-กุดลำหว่า หมู่ที่ ๗ ตำบลคำโตนด อำเภอประจันตคาม จังหวัดปราจีนบุรี



(๖) โครงการก่อสร้างถนนคอนกรีตเสริมเหล็ก สายข้างโรงเรียนวัดดอนอภัย หมู่ที่ ๑ ตำบล บ่อทอง ถึง ตำบลวังอิทก อำเภอบางระกำ จังหวัดพิษณุโลก

**ผลการสวดส่องของ ก.ธ.จ.**

ก.ธ.จ. พิษณุโลก ได้สวดส่องโครงการก่อสร้างถนนคอนกรีตเสริมเหล็ก สายข้างโรงเรียน วัดดอนอภัย หมู่ที่ ๑ ตำบลบ่อทอง ถึง ตำบลวังอิทก อำเภอบางระกำ จังหวัดพิษณุโลก โดยมีอำเภอบางระกำ เป็นหน่วยงานรับผิดชอบ พบว่า มีการดำเนินการเป็นไปตามรูปแบบรายการของโครงการ และประชาชนที่ได้ใช้ ประโยชน์จากถนนดังกล่าวมีความพึงพอใจ อย่างไรก็ตาม ถนนมีวัชพืชขึ้นตามขอบของถนน อาจทำให้การ ใช้รถใช้ถนนไม่ปลอดภัย ซึ่งการดำเนินการดังกล่าวอาจไม่เป็นไปตามหลักการบริหารกิจการบ้านเมืองที่ดี และ ระเบียบฯ ข้อ ๒๓ (๔) ปฏิบัติภารกิจให้เกิดผลสัมฤทธิ์ มีประสิทธิภาพ และมีความคุ้มค่า และ (๖) ปฏิบัติ ภารกิจโดยยึดหลักการมีส่วนร่วมของประชาชน และการเปิดเผยข้อมูลอย่างโปร่งใส

**ข้อพิจารณา/มติ ก.ธ.จ.**

ก.ธ.จ. พิษณุโลก พิจารณาแล้วมีมติแจ้งจังหวัดพิษณุโลก เพื่อแจ้งให้หน่วยงานที่รับผิดชอบ ผู้บริหารท้องถิ่น หรือผู้ปกครองท้องถิ่น นำประชาชนในพื้นที่ช่วยกันดูแลกำจัดวัชพืชที่ขึ้นปกคลุมไหล่ทางและ ตัดกิ่งไม้ที่ยื่นมาบนถนนคอนกรีตดังกล่าว เพื่อให้ประชาชนสามารถใช้รถใช้ถนนได้โดยสะดวก และมีความ ปลอดภัยมากขึ้น



ผู้ตรวจราชการสำนักนายกรัฐมนตรี (นางสุมิตรา อติศัพท์) ประธาน ก.ธ.จ. พิษณุโลก ร่วมกับกรรมการธรรมาภิบาลจังหวัดพิษณุโลก ลงพื้นที่สวดส่องโครงการก่อสร้างถนนคอนกรีตเสริมเหล็ก สายข้างโรงเรียนวัดดอนอภัย หมู่ที่ ๑ ตำบลบ่อทอง ถึง ตำบลวังอิทก อำเภอบางระกำ จังหวัดพิษณุโลก





**ผลการดำเนินการของจังหวัด/หน่วยงานที่เกี่ยวข้อง**

จังหวัดพิษณุโลกแจ้งว่า ได้มีหนังสือแจ้งอำเภอบางระกำ ซึ่งเป็นหน่วยงานที่รับผิดชอบให้ดำเนินการตามข้อเสนอแนะของ ก.ธ.จ. พิษณุโลก เรียบร้อยแล้ว



ผู้ตรวจราชการสำนักนายกรัฐมนตรี (นางสุมิตรา อติศัพท์) ประธาน ก.ธ.จ. พิษณุโลก ร่วมกับกรรมการธรรมมาภิบาลจังหวัดพิษณุโลก ลงพื้นที่สอดส่องโครงการก่อสร้างถนนคอนกรีตเสริมเหล็กสายข้างโรงเรียนวัดดอนอภัย หมู่ที่ ๑ ตำบลบ่อทอง ถึง ตำบลวังอิทก อำเภอบางระกำ จังหวัดพิษณุโลก





**(๗) โครงการก่อสร้างถนนคอนกรีตเสริมเหล็ก สาย ส.ป.ก. หมู่ที่ ๖ บ้านคลองโคกสำโรง ตำบลชอนไพร อำเภอเมืองเพชรบูรณ์ จังหวัดเพชรบูรณ์**

**ผลการสวดส่องของ ก.ธ.จ.**

ก.ธ.จ. เพชรบูรณ์ ได้สวดส่องโครงการก่อสร้างถนนคอนกรีตเสริมเหล็ก สาย ส.ป.ก. หมู่ที่ ๖ บ้านคลองโคกสำโรง ตำบลชอนไพร อำเภอเมืองเพชรบูรณ์ จังหวัดเพชรบูรณ์ โดยมีที่ว่าการอำเภอเมืองเพชรบูรณ์เป็นหน่วยงานรับผิดชอบ พบว่า มีการดำเนินการเป็นไปตามรูปแบบรายการของโครงการ และประชาชนที่ได้ใช้ประโยชน์จากถนนดังกล่าว อย่างไรก็ตาม ถนนมีวัชพืชขึ้นตามขอบของถนน อาจทำให้การใช้รถใช้ถนนไม่ปลอดภัย ซึ่งการดำเนินการดังกล่าวอาจไม่เป็นไปตามหลักการบริหารกิจการบ้านเมืองที่ดี และระเบียบฯ ข้อ ๒๓ (๔) ปฏิบัติภารกิจให้เกิดผลสัมฤทธิ์ มีประสิทธิภาพ และมีความคุ้มค่า และ (๖) ปฏิบัติภารกิจโดยยึดหลักการมีส่วนร่วมของประชาชน และการเปิดเผยข้อมูลอย่างโปร่งใส

**ข้อพิจารณา/มติ ก.ธ.จ.**

ก.ธ.จ. เพชรบูรณ์ พิจารณาแล้วมีมติแจ้งจังหวัดเพชรบูรณ์ เพื่อแจ้งให้หน่วยงานที่รับผิดชอบ ผู้บริหารท้องถิ่น หรือผู้ประกอบการท้องถิ่น ได้สร้างจิตสำนึกให้ประชาชนช่วยกันรักษาทรัพย์สินของรัฐเสมือนเป็นทรัพย์สินของตนเองในการช่วยกันดูแลกำจัดวัชพืชริมถนน เพื่อให้ถนนมีอายุการใช้งานที่ยาวนาน และมีความปลอดภัยกับผู้ใช้รถใช้ถนน

**ผลการดำเนินการของจังหวัด/หน่วยงานที่เกี่ยวข้อง**

จังหวัดเพชรบูรณ์แจ้งว่า ได้มีหนังสือแจ้งที่ว่าการอำเภอเมืองเพชรบูรณ์ ซึ่งเป็นหน่วยงานที่รับผิดชอบ ให้ดำเนินการตามข้อเสนอแนะของ ก.ธ.จ. เพชรบูรณ์ เรียบร้อยแล้ว

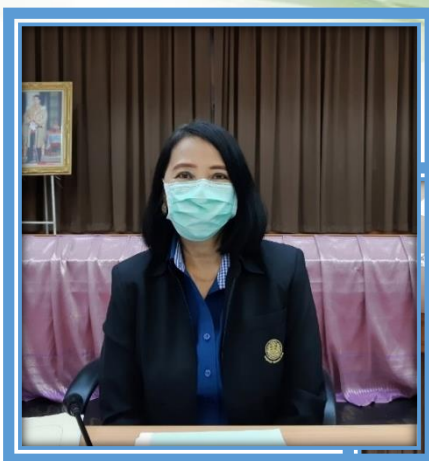

ผู้ตรวจราชการสำนักนายกรัฐมนตรี (นางสุมิตรา อติศัพท์) ประธาน ก.ธ.จ. เพชรบูรณ์  
ประชุมร่วมกับคณะกรรมการธรรมาภิบาลจังหวัดเพชรบูรณ์







## (๘) โครงการก่อสร้างถนนคอนกรีตเสริมเหล็ก ซอยสุขสำราญ หมู่ที่ ๑๑ ตำบลเกาะตาเลี้ยง อำเภอสรีสำโรง จังหวัดสุโขทัย

### ผลการสอดส่องของ ก.ธ.จ.

ก.ธ.จ. สุโขทัย ได้สอดส่องโครงการก่อสร้างถนนคอนกรีตเสริมเหล็ก ซอยสุขสำราญ หมู่ที่ ๑๑ ตำบลเกาะตาเลี้ยง อำเภอสรีสำโรง จังหวัดสุโขทัย พบว่า มีการดำเนินการเป็นไปตามรูปแบบรายการของโครงการ แต่เนื่องจากถนนมีความกว้างเพียง ๓.๕ เมตร และไม่มีไหล่ทาง จึงทำให้ผู้ใช้รถใช้ถนน โดยเฉพาะรถยนต์สวนทางกันไม่ได้ อีกทั้งถนนสูงกว่าพื้นที่เดิมและไม่มีไหล่ทาง อาจทำให้เกิดการทรุดตัวของถนน หรือการพังทลายของขอบถนนได้ ซึ่งการดำเนินการดังกล่าวอาจไม่เป็นไปตามหลักการบริหารกิจการบ้านเมืองที่ดี และระเบียบฯ ข้อ ๒๓ (๒) ปฏิบัติการกิจเพื่ออำนวยความสะดวก ให้บริการ และสนองความต้องการของประชาชน และ (๔) ปฏิบัติการกิจให้เกิดผลสัมฤทธิ์ มีประสิทธิภาพ และมีความคุ้มค่า

### ข้อพิจารณา/มติ ก.ธ.จ.

ก.ธ.จ. สุโขทัย พิจารณาแล้วมีมติแจ้งจังหวัดสุโขทัย ว่าหากกรณีที่มีการจัดทำโครงการก่อสร้างถนนขึ้นอีก ขอให้หน่วยงานที่รับผิดชอบได้มีการเจรจากับเจ้าของที่ดินเพื่อขอพื้นที่ทำถนนมีความกว้างเพียงพอให้รถยนต์วิ่งสวนทางกันได้ และกำหนดให้มีไหล่ทางเพื่อให้ประชาชนเดินหลบรถยนต์ได้ อีกทั้งยังเป็นการป้องกันการสไลด์ของดินและการทรุดตัวของถนน เพื่อให้โครงการมีอายุการใช้งานได้อย่างยั่งยืน และคุ้มค่ากับภาษีของประชาชน

### ผลการดำเนินการของจังหวัด/หน่วยงานที่เกี่ยวข้อง

จังหวัดสุโขทัยแจ้งว่า ได้มีหนังสือแจ้งหน่วยงานและอำเภอในจังหวัดให้ดำเนินการตามข้อเสนอแนะของ ก.ธ.จ. สุโขทัย เรียบร้อยแล้ว



ผู้ตรวจราชการสำนักนายกรัฐมนตรี (นางสมิตรา อติศัพท์) ประธาน ก.ธ.จ. สุโขทัย ร่วมกับกรรมการธรรมาภิบาลจังหวัดสุโขทัย ลงพื้นที่สอดส่องโครงการก่อสร้างถนนคอนกรีตเสริมเหล็ก ซอยสุขสำราญ หมู่ที่ ๑๑ ตำบลเกาะตาเลี้ยง อำเภอสรีสำโรง จังหวัดสุโขทัย



### (๙) โครงการก่อสร้างถนนคอนกรีตเสริมเหล็ก หมู่ที่ ๗ ตำบลน้ำริด อำเภอเมืองอุตรดิตถ์ จังหวัดอุตรดิตถ์

#### ผลการสอดส่องของ ก.ธ.จ.

ก.ธ.จ. อุตรดิตถ์ ได้สอดส่องโครงการก่อสร้างถนนคอนกรีตเสริมเหล็ก หมู่ที่ ๗ ตำบลน้ำริด อำเภอเมืองอุตรดิตถ์ จังหวัดอุตรดิตถ์ พบว่า การดำเนินก่อสร้างเสร็จเรียบร้อย แต่ถนนในช่วง ไม่มีไหล่ทาง อาจก่อให้เกิดอันตรายในการใช้รถใช้ถนน และป้ายแสดงโครงการระบุข้อความไม่ครบถ้วน และถูกต้อง ซึ่งการดำเนินการดังกล่าวอาจไม่เป็นไปตามหลักการบริหารกิจการบ้านเมืองที่ดี และระเบียบฯ ข้อ ๒๓ (๔) ปฏิบัติภารกิจให้เกิดผลสัมฤทธิ์ มีประสิทธิภาพ และมีความคุ้มค่า และ (๖) ปฏิบัติภารกิจโดยยึดหลักการมีส่วนร่วมของประชาชน และการเปิดเผยข้อมูลอย่างโปร่งใส

#### ข้อพิจารณา/มติ ก.ธ.จ.

ก.ธ.จ. อุตรดิตถ์ พิจารณาแล้วมีมติแจ้งจังหวัดอุตรดิตถ์ กรณีที่มีการจัดทำโครงการเพื่อก่อสร้างถนนควรกำหนดให้มีไหล่ทาง ควรกำจัดวัชพืชที่ขึ้นปกคลุมไหล่ทางและตัดกิ่งไม้ที่ยื่นออกมาในถนน รวมทั้งแก้ไขป้ายแสดงโครงการให้ครบถ้วนและถูกต้อง

#### ผลการดำเนินการของจังหวัด/หน่วยงานที่เกี่ยวข้อง

จังหวัดอุตรดิตถ์แจ้งว่า ที่ว่าการอำเภอเมืองอุตรดิตถ์ได้ดำเนินการโดยนำประชาชน มากำจัดหญ้าและวัชพืช พร้อมทั้งได้แก้ไขป้ายแสดงรายละเอียดโครงการ ตามข้อเสนอแนะของ ก.ธ.จ. อุตรดิตถ์ เรียบร้อยแล้ว



ผู้ตรวจราชการสำนักนายกรัฐมนตรี (นางสมิตรา อติศัพท์) ประธาน ก.ธ.จ. อุตรดิตถ์  
ประชุมร่วมกับคณะกรรมการธรรมาภิบาลจังหวัดอุตรดิตถ์





(๑๐) โครงการซ่อมแซมถนนคอนกรีตเสริมเหล็ก สายบ้านไต้ร่มพระบารมี ตำบลบ้านค้อ อำเภอคำชะอี จังหวัดมุกดาหาร

**ผลการสอดส่องของ ก.ธ.จ.**

ก.ธ.จ. มุกดาหาร ได้สอดส่องโครงการซ่อมแซมถนนคอนกรีตเสริมเหล็ก สายบ้านไต้ร่มพระบารมี ตำบลบ้านค้อ อำเภอคำชะอี จังหวัดมุกดาหาร พบว่า ถนนมีรอยแตกกว้างหลายจุดและการดำเนินการไม่เรียบร้อย ซึ่งการดำเนินการดังกล่าวอาจไม่เป็นไปตามหลักการบริหารกิจการบ้านเมืองที่ดี และระเบียบฯ ข้อ ๒๓ (๔) ปฏิบัติการกิจให้เกิดผลสัมฤทธิ์ มีประสิทธิภาพ และมีความคุ้มค่า

**ข้อพิจารณา/มติ ก.ธ.จ.**

ก.ธ.จ. มุกดาหาร พิจารณาแล้วมีมติให้กรรมการธรรมาภิบาลจังหวัดมุกดาหารร่วมกับนายอำเภอคำชะอีร่วมตรวจสอบโครงการอีกครั้งหนึ่ง

**ผลการดำเนินการของจังหวัด/หน่วยงานที่เกี่ยวข้อง**

นายอำเภอคำชะอี แจ้งว่า ได้แต่งตั้งคณะทำงานตรวจสอบโครงการฯ และได้ลงพื้นที่พร้อมผู้รับจ้าง โดยแนะนำแนวทางวิธีการซ่อมแซมด้วยวิธีอุดด้วยซีเมนต์รับกำลังอัด ซึ่งผู้รับจ้างได้ดำเนินการซ่อมแซมถนนดังกล่าวโดยไม่มีค่าใช้จ่าย เนื่องจากอยู่ในระยะประกันความชำรุดบกพร่องของงานตามสัญญาจ้าง และเป็นการดำเนินการตามข้อเสนอแนะของ ก.ธ.จ. มุกดาหาร เรียบร้อยแล้ว



ผู้ตรวจราชการสำนักนายกรัฐมนตรี (นางสาวอรนุช ศรีนนท์) ประธาน ก.ธ.จ. มุกดาหาร ในขณะนั้น  
ประชุมร่วมกับคณะกรรมการธรรมาภิบาลจังหวัดมุกดาหาร





### ๒.๓.๓ การแก้ไขปัญหาความเดือดร้อนจากการปฏิบัติงานของหน่วยงานของรัฐและเจ้าหน้าที่ของรัฐ (เรื่องร้องเรียน)

การแก้ไขปัญหาความเดือดร้อนจากการปฏิบัติงานของหน่วยงานของรัฐและเจ้าหน้าที่ของรัฐ (เรื่องร้องเรียน) โดยมีเรื่องร้องเรียนเข้าสู่การพิจารณาของ ก.ธ.จ. จำนวน ๖๔ เรื่อง พบว่า เรื่องร้องเรียนดังกล่าวไม่เป็นไปตามหลักการบริหารกิจการบ้านเมืองที่ดี จำนวน ๕๔ เรื่อง ซึ่งเป็นเรื่องที่มีผลกระทบต่อประชาชนด้านสาธารณสุขปกคลุมมากที่สุด รองลงมาเป็นด้านสังคม ด้านทรัพยากรธรรมชาติและสิ่งแวดล้อม ด้านอื่น ๆ และด้านเศรษฐกิจ ตามลำดับ โดยจำแนกได้ว่าไม่เป็นไปตามหลักการบริหารกิจการบ้านเมืองที่ดีตามระเบียบสำนักนายกรัฐมนตรี ว่าด้วยคณะกรรมการธรรมาภิบาลจังหวัด พ.ศ. ๒๕๕๒ และที่แก้ไขเพิ่มเติม ข้อ ๒๓ (๑) - (๗) รวมจำนวน ๕๑ ข้อ ในจำนวนนี้ไม่เป็นไปตามระเบียบฯ ข้อ ๒๓ (๓) ปฏิบัติภารกิจเพื่อประโยชน์สุขของประชาชน มากที่สุด จำนวน ๓๑ ข้อ คิดเป็นร้อยละ ๓๔.๐๗ รองลงมาเป็นข้อ ๒๓ (๔) ปฏิบัติภารกิจให้เกิดผลสัมฤทธิ์ มีประสิทธิภาพ และมีความคุ้มค่า จำนวน ๒๓ ข้อ คิดเป็นร้อยละ ๒๕.๒๗ และข้อ ๒๓ (๑) ปฏิบัติภารกิจให้เป็นไปตามกฎหมายเพื่อรักษาประโยชน์ส่วนรวม ตลอดจนไม่ละเมิดสิทธิและเสรีภาพของประชาชน จำนวน ๑๗ ข้อ คิดเป็นร้อยละ ๑๘.๖๘ ดังนี้

การแก้ไขปัญหาความเดือดร้อนจากการปฏิบัติงานของหน่วยงานของรัฐและเจ้าหน้าที่ของรัฐ (เรื่องร้องเรียน) รวม ๕๔ เรื่อง		
ไม่เป็นไปตามระเบียบฯ ข้อ ๒๓ (๑) - (๗)	จำนวนข้อ	คิดเป็นร้อยละ
(๑) ปฏิบัติภารกิจให้เป็นไปตามกฎหมายเพื่อรักษาประโยชน์ส่วนรวม ตลอดจนไม่ละเมิดสิทธิและเสรีภาพของประชาชน	๑๗	๑๘.๖๘
(๒) ปฏิบัติภารกิจเพื่ออำนวยความสะดวก ให้บริการ และสนองความต้องการของประชาชน	๑๑	๑๒.๐๙
(๓) ปฏิบัติภารกิจเพื่อประโยชน์สุขของประชาชน	๓๑	๓๔.๐๗
(๔) ปฏิบัติภารกิจให้เกิดผลสัมฤทธิ์ มีประสิทธิภาพ และมีความคุ้มค่า	๒๓	๒๕.๒๗
(๕) ปฏิบัติภารกิจโดยไม่มีขั้นตอนการปฏิบัติงานเกินความจำเป็น ให้ทันต่อสถานการณ์ โดยเฉพาะในเรื่องที่เป็นความเดือดร้อนและทุกข์ยากของประชาชน	๑	๑.๑๑
(๖) ปฏิบัติภารกิจโดยยึดหลักการมีส่วนร่วมของประชาชน และการเปิดเผยข้อมูลอย่างโปร่งใส	๕	๕.๕๙
(๗) ปฏิบัติภารกิจโดยมีการติดตาม ตรวจสอบ และประเมินผลการปฏิบัติงานสม่ำเสมอ และเผยแพร่ต่อสาธารณะ	๓	๓.๓๐
<b>รวม</b>	<b>๕๑</b>	<b>๑๐๐</b>

ทั้งนี้ เรื่องร้องเรียนดังกล่าว ก.ธ.จ. มีมติเป็นข้อเสนอแนะ จำนวน ๕๑ ข้อ โดยจังหวัด/หน่วยงานที่เกี่ยวข้องรับข้อเสนอแนะไปดำเนินการแล้ว จำนวน ๓๙ ข้อ สำหรับข้อเสนอแนะที่เหลือ อยู่ระหว่างการดำเนินงานของจังหวัด/หน่วยงาน

(ภาคผนวก : ชื่อเรื่องร้องเรียนที่ ก.ธ.จ. สอดส่องและมีข้อเสนอแนะ หน้า ๑๓๕)





### ❖ กรณีตัวอย่างเรื่องที่ประชาชนร้องเรียนผ่าน ก.ธ.จ.

(๑) ประชาชนขอให้ตรวจสอบการก่อสร้างศูนย์พักพิงสุนัขจรจัดในพื้นที่ตำบลระเซ่สามพัน อำเภอกู่ทอง จังหวัดสุพรรณบุรี

#### ผลการสอดส่องของ ก.ธ.จ.

ก.ธ.จ. สุพรรณบุรีได้พิจารณาเรื่องร้องเรียนที่ประชาชนขอให้ตรวจสอบการก่อสร้างศูนย์พักพิงสุนัขจรจัดในพื้นที่ตำบลระเซ่สามพัน ซึ่งดำเนินการในแปลงที่ดินที่ผู้ร้องและพวกถือครองสิทธิทำประโยชน์ และสำนักจัดการทรัพยากรป่าไม้ที่ ๑๐ ได้ดำเนินการสำรวจรังวัดพื้นที่ เมื่อปี พ.ศ. ๒๕๕๐ เพื่อออกเอกสารสิทธิในที่ดินให้แก่ผู้ร้องและพวก ซึ่งผู้ร้องได้ร้องเรียนต่อศูนย์ดำรงธรรมอำเภอกู่ทองแล้ว ซึ่งการดำเนินการดังกล่าวหน่วยงานของรัฐหรือเจ้าหน้าที่ของรัฐอาจปฏิบัติภารกิจไม่เป็นไปตามหลักการบริหารกิจการบ้านเมืองที่ดี ตามระเบียบฯ ข้อ ๒๓ (๑) ปฏิบัติภารกิจให้เป็นไปตามกฎหมายเพื่อรักษาประโยชน์ส่วนรวมตลอดจนไม่ละเมิดสิทธิและเสรีภาพของประชาชน และ (๓) ปฏิบัติภารกิจเพื่อประโยชน์สุขของประชาชน

#### ข้อพิจารณา/มติของ ก.ธ.จ.

ก.ธ.จ. สุพรรณบุรีพิจารณาแล้ว มีมติเห็นชอบให้แจ้งสำนักจัดการทรัพยากรป่าไม้ที่ ๑ และจังหวัดสุพรรณบุรีตรวจสอบการถือครองสิทธิทำประโยชน์ของผู้ร้อง และการอนุญาตใช้พื้นที่ของศูนย์พักพิงสุนัขจรจัดของจังหวัดสุพรรณบุรีเป็นไปตามกรมป่าไม้อนุญาตหรือไม่



ผู้ตรวจราชการสำนักนายกรัฐมนตรี (นายณรงค์ เชื้อบุญช่วย) ประธาน ก.ธ.จ. สุพรรณบุรี  
ประชุมร่วมกับคณะกรรมการธรรมาภิบาลจังหวัดสุพรรณบุรี





### ผลการดำเนินการของจังหวัด/หน่วยงานที่เกี่ยวข้อง

จังหวัดสุพรรณบุรี แจ้งว่า เรื่องดังกล่าวจังหวัดได้ขออนุญาตใช้ประโยชน์ภายในเขตป่าสงวนแห่งชาติ ป่าตะโกปิดทองและป่าเขาตาแก้ว จังหวัดสุพรรณบุรี เพื่อสร้างศูนย์พักพิงสุนัขจรจัด และได้รับอนุญาตการก่อสร้างเรียบร้อยแล้ว ประกอบกับสำนักจัดการทรัพยากรป่าไม้ที่ ๑๐ (ราชบุรี) แจ้งว่าการตรวจสอบพื้นที่ถือครองสิทธิทำประโยชน์ของผู้ร้องและพวก พบว่า ได้มีการสำรวจถือครองที่ดินทำกินตามโครงการจัดการทรัพยากรที่ดินและป่าไม้ในเขตป่าสงวนแห่งชาติป่าเขาตะโกปิดทองและป่าเขาตาแก้ว จังหวัดสุพรรณบุรี ประจำปีงบประมาณ พ.ศ. ๒๕๕๐ เพื่อนำเข้าพิจารณาคณะกรรมการนโยบายที่ดินจังหวัดสุพรรณบุรี ผลปรากฏว่า ที่ดินของผู้ร้องและพวกมิได้มีการทำประโยชน์ในพื้นที่จึงไม่ได้ดำเนินการจัดที่ดินทำกินในชุมชน ซึ่งเป็นไปตามมติคณะกรรมการนโยบายป่าไม้แห่งชาติ เมื่อวันที่ ๑๐ มิถุนายน พ.ศ. ๒๕๔๑ เรื่องการแก้ไขปัญหาที่ดินในพื้นที่ป่าไม้รวมทั้งส่วนราชการที่เกี่ยวข้องได้ดำเนินการตามกระบวนการของกฎหมายและระเบียบที่เกี่ยวข้องตามขั้นตอนครบถ้วนแล้ว ดังนั้น หากผู้ร้องและพวกเห็นว่าไม่ได้รับความเป็นธรรมขอให้ใช้สิทธิทางศาลปกครองและดำเนินการตามกฎหมายต่อไป



ผู้ตรวจราชการสำนักนายกรัฐมนตรี (นายณรงค์ เชื้อบุญช่วย) ประธาน ก.ธ.จ. สุพรรณบุรี  
ประชุมร่วมกับคณะกรรมการธรรมาภิบาลจังหวัดสุพรรณบุรี





## (๒) ปัญหาแม่น้ำท่าจีนตื่นเงินจากตะกอนดินทับถมบริเวณหน้าวัดกำพ้อ วัดช่องลม และวัดโกรกกราก จังหวัดสมุทรสาคร

### ผลการสอดส่องของ ก.ธ.จ.

ก.ธ.จ. สมุทรสาครได้พิจารณาปัญหาแม่น้ำท่าจีนตื่นเงินจากตะกอนดินทับถม บริเวณหน้าวัดกำพ้อ วัดช่องลม และวัดโกรกกราก พบว่า บริเวณดังกล่าวเป็นแนวร่องน้ำเดิมและเป็นจุดเปลี่ยนของกระแสน้ำ ซึ่งมีการทับถมของตะกอนดิน ไม่เคยมีการขุดลอกทำให้บริเวณดังกล่าวมีความตื่นเงิน ปัจจุบันไม่สามารถทำกิจกรรมหน้าท่าได้ ชาวประมงมีการต่อสะพานเพื่อให้เรือเข้าจอด จนไม่สามารถต่อเพิ่มเติมได้อีก เพราะมีการทับถมเป็นพื้นที่อก ชาวประมงได้รับความเดือดร้อนไม่สามารถนำเรือเข้าจอดเทียบท่าได้ ระบบนิเวศน์ได้รับความเสียหาย ส่งผลกระทบต่อความเป็นอยู่ การประกอบอาชีพ และความปลอดภัยในชีวิตและทรัพย์สินของประชาชน จึงเป็นปัญหาที่ควรได้รับการแก้ไขเร่งด่วน ซึ่งการดำเนินการดังกล่าวหน่วยงานที่รับผิดชอบดำเนินโครงการไม่ตอบสนองกับความต้องการของประชาชนในด้านการพัฒนาคุณภาพชีวิตของประชาชน รวมทั้งไม่ได้เปิดโอกาสให้ประชาชนเข้ามามีส่วนร่วมในการกำหนดพื้นที่ดำเนินโครงการ ซึ่งการดำเนินการดังกล่าวหน่วยงานของรัฐหรือเจ้าหน้าที่ของรัฐอาจปฏิบัติภารกิจไม่เป็นไปตาม หลักการบริหารกิจการบ้านเมืองที่ดี ตามระเบียบฯ ข้อ ๒๓ (๓) ปฏิบัติภารกิจเพื่อประโยชน์สุขของประชาชน และ (๖) ปฏิบัติภารกิจโดยยึดหลักการมีส่วนร่วมของประชาชน และการเปิดเผยข้อมูล อย่างโปร่งใส

### ข้อพิจารณา/มติของ ก.ธ.จ.

ก.ธ.จ. สมุทรสาครพิจารณาแล้ว มีมติเห็นชอบให้แจ้งจังหวัดสมุทรสาครและกรมเจ้าท่า ตรวจสอบข้อเท็จจริงและดำเนินการให้เป็นไปตามหลักเกณฑ์และวิธีการบริหารกิจการบ้านเมืองที่ดีต่อไป ดังนี้

๑. การพิจารณากำหนดแผน/พื้นที่ในการดำเนินโครงการขุดลอกร่องน้ำสมุทรสาคร (ท่าจีน) ของกรมเจ้าท่า ควรมีการสอบถามความคิดเห็นหรือให้สมาคมประมงได้มีส่วนร่วมในการเสนอพื้นที่ดำเนินโครงการ เพื่อให้การแก้ไขปัญหาสอดคล้องกับความเดือดร้อน และก่อให้เกิดประโยชน์สูงสุดต่อประชาชนในพื้นที่ได้อย่างแท้จริง

๒. เนื่องจากแผนการขุดลอกร่องน้ำสมุทรสาคร (ท่าจีน) จังหวัดสมุทรสาคร ของกรมเจ้าท่า ในปัจจุบันมีการศึกษา วิเคราะห์ และดำเนินการยังไม่ครอบคลุมแม่น้ำท่าจีนบริเวณหน้าวัดกำพ้อ วัดช่องลม วัดโกรกกราก และวัดแหลม ซึ่งมีผลกระทบต่อความเป็นอยู่ การประกอบอาชีพ และความปลอดภัยในชีวิตและทรัพย์สินของประชาชน จึงขอให้กรมเจ้าท่า และจังหวัดสมุทรสาคร ได้ร่วมกันพิจารณาหาแนวทางในการแก้ไขปัญหาดังกล่าว โดยอาจมีการพิจารณาดำเนินโครงการศึกษา วิเคราะห์สภาพปัญหาของแม่น้ำท่าจีนตื่นเงิน บริเวณหน้าวัดกำพ้อ วัดช่องลม วัดโกรกกราก และวัดแหลม เพื่อกำหนดแนวทางในการแก้ไขปัญหาทั้ง ๔ พื้นที่ที่เหมาะสมต่อไป ทั้งนี้ อาจดำเนินการในคราวเดียวกันทั้ง ๔ พื้นที่ ในปีงบประมาณ พ.ศ. ๒๕๖๔ หรือ แบ่งระยะเวลาในการดำเนินการ โดยระยะแรกให้มีการแก้ไขปัญหาบริเวณหน้าวัดโกรกกราก และวัดช่องลม ระยะต่อไปเป็นบริเวณหน้าวัดกำพ้อและวัดแหลม



### ผลการดำเนินการของจังหวัด/หน่วยงานที่เกี่ยวข้อง

จังหวัดสมุทรสาครได้มีหนังสือแจ้งสำนักงานเจ้าท่าภูมิภาคสาขาสมุทรสาคร ดังนี้

๑. ขอให้พิจารณาดำเนินการตามข้อเสนอแนะของ ก.ธ.จ. สมุทรสาคร พร้อมรายงานผลความคืบหน้าให้จังหวัดทราบกรณีได้ปรับปรุงแก้ไขตามนัยข้อเสนอแนะ
๒. มีหนังสือติดตามความคืบหน้าในการดำเนินการตามมติ ก.ธ.จ. สมุทรสาคร ครั้งที่ ๑/๒๕๖๓ และขอให้สำนักงานเจ้าท่าภูมิภาคสาขาสมุทรสาครเร่งรัดการดำเนินการตามข้อเสนอแนะของ ก.ธ.จ. สมุทรสาคร พร้อมรายงานให้จังหวัดทราบ แต่ขณะนี้สำนักงานเจ้าท่าภูมิภาคสาขาสมุทรสาคร ยังไม่มีการรายงานความคืบหน้าให้จังหวัดทราบแต่อย่างใด



ผู้ตรวจราชการสำนักนายกรัฐมนตรี (นายพีระ ทองโพธิ์) ประธาน ก.ธ.จ. สมุทรสาคร ร่วมกับกรรมการธรรมาภิบาลจังหวัดสมุทรสาคร ลงพื้นที่สอดส่องปัญหาแม่น้ำท่าจีนต้นเขินจากตะกอนดินทับถมบริเวณหน้าวัดกำพร้าว้า วัดช่องลม และวัดโกรกกราก จังหวัดสมุทรสาคร







**(๓) ปัญหาผู้ประกอบการทำดินหล่นบนถนน เมื่อแห้งกลายเป็นฝุ่นกระจาย สร้างความเดือดร้อนให้กับประชาชน จังหวัดปัตตานี**

**ผลการสอดส่องของ ก.ธ.จ.**

ก.ธ.จ.ปัตตานี ได้พิจารณาเรื่องร้องเรียนกรณีผู้ประกอบการรถบรรทุกดินก่อสร้างบางราย ละเลยในการใช้วัสดุป้องกันดินตกหล่น รั่วไหล ทำให้เกิดการปลิว ฝุ่นกระจาย ลงบนถนนในระหว่างที่ไ้รถ และรถบรรทุกปาล์มออกจากโรงงานบางแห่ง ไม่ฉีดล้างดินที่ติดล้อรถ สร้างความเดือดร้อนให้กับประชาชน ในการใช้ชีวิตประจำวันและการใช้ถนนสัญจรไป – มา โดยเฉพาะผู้ขับขี่รถจักรยานยนต์อาจจะนำมาซึ่งความ สูญเสียของชีวิตและทรัพย์สินได้ ซึ่งตามพระราชบัญญัติรักษาความสะอาดและความเป็นระเบียบเรียบร้อย ของบ้านเมือง พ.ศ.๒๕๓๕ มาตรา ๑๓ กล่าวไว้ว่า “เจ้าของรถซึ่งใช้บรรทุกสัตว์ กรวด หิน ดิน เลน ทราบ ลิง กล้วย มูลฝอยหรือสิ่งอื่นใด ต้องจัดให้รถนั้นอยู่ในสภาพที่ป้องกันมิให้มูลสัตว์หรือสิ่งดังกล่าวตกหล่น รั่วไหล ปลิว ฝุ่น กระจายลงบนถนนในระหว่างที่ไ้รถนั้น รวมทั้งต้องป้องกันมิให้น้ำมันจากรถรั่วไหลลงบนถนน ถ้ามี กรณีดังกล่าวตามวรรคหนึ่งเกิดขึ้น ให้พนักงานเจ้าหน้าที่ เจ้าพนักงานจราจรหรือตำรวจที่ปฏิบัติหน้าที่ควบคุม การจราจรมีอำนาจสั่งให้ผู้ขับขี่นำรถไปที่สถานีตำรวจ ที่ทำการขนส่ง หรือสำนักงานขององค์กรปกครองส่วนท้องถิ่น และยึดรถนั้นไว้จนกว่าเจ้าของหรือผู้ครอบครองรถจะชำระค่าปรับ” ซึ่งการดำเนินการดังกล่าวหน่วยงานของรัฐ หรือเจ้าหน้าที่ของรัฐอาจปฏิบัติภารกิจไม่เป็นไปตามหลักการบริหารกิจการบ้านเมืองที่ดี ตามระเบียบฯ ข้อ ๒๓ (๑) ปฏิบัติภารกิจให้เป็นไปตามกฎหมายเพื่อรักษาประโยชน์ส่วนรวม ตลอดจนไม่ละเมิดสิทธิและเสรีภาพของประชาชน

**ข้อพิจารณา/มติของ ก.ธ.จ.**

ก.ธ.จ. ปัตตานี พิจารณาแล้วมีมติให้มีหนังสือเรียนผู้ว่าราชการจังหวัดปัตตานีเพื่อกำชับ ส่วนราชการที่เกี่ยวข้องเข้มงวดกับผู้ประกอบการรถบรรทุกที่ทำดินหล่นบนถนน เกิดเป็นฝุ่นฝุ่นกระจาย สร้างความเดือดร้อนให้กับประชาชนต่อไป

**ผลการดำเนินการของจังหวัด/หน่วยงานที่เกี่ยวข้อง  
เรื่องอยู่ระหว่างจังหวัดแจ้งผลการดำเนินการให้ทราบ**



ผู้ตรวจราชการสำนักนายกรัฐมนตรี (นายธรรณธ์อัทธ์ ธนิตพิพันธ์) ประธาน ก.ธ.จ. ปัตตานี  
ประชุมร่วมกับคณะกรรมการธรรมาภิบาลจังหวัดปัตตานี





(๔) ปัญหาอาคารบังคับน้ำคลองเนินซ้อ กรณีเรื่องน้ำเค็มได้รั้วผ่านบานระบายน้ำเข้าไปฝั่งน้ำจืด ทำให้เกษตรกรได้รับความเดือดร้อนไม่สามารถใช้น้ำได้ จังหวัดระยอง

**ผลการสอดส่องของ ก.ธ.จ.**

ก.ธ.จ.ระยอง ได้พิจารณาการแก้ไขปัญหาอาคารบังคับน้ำคลองเนินซ้อ กรณีเรื่องน้ำเค็มได้รั้วผ่านบานระบายน้ำเข้าไปฝั่งน้ำจืด ทำให้เกษตรกรได้รับความเดือดร้อนไม่สามารถใช้น้ำได้ โดยโครงการชลประทานระยอง ได้แจ้งว่า ผู้รับจ้างได้ซ่อมแซมแก้ไขตามเงื่อนไขสัญญาการรับประกันผลงานเป็นเวลา ๒ ปี ภายหลังการก่อสร้างแล้วเสร็จ พบว่า อาคารดังกล่าวไม่มีการรั่วซึมของน้ำเค็มแล้ว เนื่องจากระดับน้ำด้านเหนือน้ำและด้านท้ายน้ำมีระดับต่างกัน ๐.๕๐ เซนติเมตร แต่น้ำอาจจะมีค่าความเค็มเนื่องจากการซ่อมแซมบานระบายน้ำก่อนหน้านี้ต้องมีกรยกบานพื้นน้ำ อาจทำให้มีน้ำเค็มเข้ามาปะปนกับน้ำจืด ดังนั้นนายกเทศมนตรีเทศบาลตำบลเนินซ้อขอให้ผู้รับจ้างตรวจสอบเพิ่มเติม โดยสูบน้ำด้านท้ายน้ำออกให้หมดเพื่อตรวจสอบอีกครั้งว่ามีน้ำรั่วซึมผ่านบานระบายน้ำเข้ามาหรือไม่ ผู้รับจ้างได้รับทราบและจะเข้าดำเนินการเพื่อตรวจสอบต่อไป ต่อมา ก.ธ.จ. ระยอง ได้รับรายงานว่า อาคารบังคับน้ำดังกล่าวยังมีน้ำเค็มรั่วซึมผ่านบานระบายน้ำเข้ามาในพื้นที่อีก ซึ่งโครงการชลประทานระยองแจ้งว่า ได้ดำเนินการตามข้อเสนอแนะแล้ว แต่อย่างไรก็ดี น้ำเค็มยังรั่วซึมเข้ามาได้อีก ส่งผลให้ประชาชนในพื้นที่ไม่มั่นใจในการแก้ไขปัญหาของหน่วยงาน ซึ่งการดำเนินการดังกล่าวหน่วยงานของรัฐหรือเจ้าหน้าที่ของรัฐอาจปฏิบัติภารกิจไม่เป็นไปตามหลักการบริหารกิจการบ้านเมืองที่ดี ตามระเบียบฯ ข้อ ๒๓ (๓) ปฏิบัติภารกิจเพื่อประโยชน์สุขของประชาชน

**ข้อพิจารณา/มติของ ก.ธ.จ.**

ก.ธ.จ. ระยอง พิจารณาแล้ว ได้แจ้งข้อเสนอแนะให้โครงการชลประทานระยอง และขอให้รายงานผลการดำเนินงานหรือปัญหาข้อขัดข้องให้ทราบด้วยว่าจะมีแนวทางแก้ไขปัญหารื่องนี้ต่อไปอย่างไร รวมทั้งขอให้ชี้แจงสร้างความเข้าใจกับประชาชนในพื้นที่



ผู้ตรวจราชการสำนักนายกรัฐมนตรี (นายจิรายุ นันท์ธราธร) ประธาน ก.ธ.จ. ระยอง  
ประชุมร่วมกับคณะกรรมการธรรมาภิบาลจังหวัดระยอง





### ผลการดำเนินการของจังหวัด/หน่วยงานที่เกี่ยวข้อง

โครงการชลประทานระยองมีหนังสือแจ้งผลการดำเนินการแก้ไขปรับปรุงซ่อมแซม เมื่อวันที่ ๑๑ ธันวาคม ๒๕๖๒ ว่าดำเนินการแก้ไขแล้วและผลการซ่อมแซมเป็นที่ยอมรับของทั้ง ๓ ฝ่าย (แต่ไม่มีเอกสารการลงนามร่วมกันระหว่างผู้แทน ๓ ฝ่าย) ซึ่งฝ่ายเลขานุการได้แจ้งผลการดำเนินการตามข้อเสนอแนะของโครงการชลประทานระยองให้ที่ประชุมทราบ ซึ่ง ก.ธ.จ. ระยอง ผู้แทนในอำเภอแกลง ได้ชี้แจงเพิ่มเติมว่าเรื่องดังกล่าวยังไม่ได้รับการแก้ไข ปัญหา ประชาชนยังได้รับความเดือดร้อน ที่ประชุมจึงได้มีมติให้แจ้งโครงการชลประทานระยองเข้าดำเนินการซ่อมแซมแก้ไขปรับปรุงให้เรียบร้อย รวมทั้งชี้แจงทำความเข้าใจกับประชาชนด้วย และขอให้มีการจัดทำบันทึกลงนามร่วมกันของทั้ง ๓ ฝ่าย ได้แก่ โครงการชลประทานระยอง เทศบาลตำบลเนินขี้ และตัวแทนภาคประชาชน โดยให้ ก.ธ.จ. ในพื้นที่ร่วมลงพื้นที่และตรวจสอบการแก้ไขโครงการดังกล่าว การดำเนินการครั้งล่าสุด โครงการชลประทานได้มีหนังสือลงวันที่ ๑๑ กุมภาพันธ์ ๒๕๖๓ แจ้งว่า ได้ดำเนินการแก้ไขการรั่วซึมของท่อระบายน้ำเนินขี้ตามมติที่ประชุมแล้ว โดยได้ลงพื้นที่ติดตามร่วมกับ ก.ธ.จ. ผู้แทนเทศบาลตำบลเนินขี้ และผู้แทนอำเภอแกลง พร้อมทั้งได้จัดทำบันทึกลงนามรับรองร่วมกันทั้ง ๓ ฝ่ายเรียบร้อยแล้ว และหากในภายหน้ามีการรั่วซึมที่เป็นเหตุจากการใช้งานโครงการชลประทานระยองยินดีที่จะเข้าทำการปรับปรุงหรือซ่อมแซมให้มีสภาพพร้อมใช้งานต่อไป ที่ประชุมพิจารณาแล้วเห็นว่าเรื่องดังกล่าวได้รับการแก้ไข จึงเห็นควรยุติเรื่อง



คณะกรรมการธรรมาภิบาลจังหวัดระยอง ลงพื้นที่สอดส่องปัญหาอาคารบังคับน้ำคลองเนินขี้ กรณีเรื่องน้ำเค็มได้รั่วผ่านบานระบายน้ำเข้าไปฝั่งน้ำจืด ทำให้เกษตรกรได้รับความเดือดร้อน ไม่สามารถใช้น้ำได้ จังหวัดระยอง





## (๕) ปัญหาร้องเรียนโครงการปรับปรุงสะพานท่าเรือน้ำลึก บ้านคลองหินดำ ตำบลเกาะกูด อำเภอเกาะกูด จังหวัดตราด

### ผลการสอดส่องของ ก.ธ.จ.

ก.ธ.จ. ตราด ได้พิจารณาการแก้ไขปัญหาความเดือดร้อนของประชาชน กรณีข้อร้องเรียนโครงการปรับปรุงสะพานท่าเรือน้ำลึก บ้านคลองหินดำ ตำบลเกาะกูด อำเภอเกาะกูด เนื่องจากประโยชน์ที่ได้รับจากการปรับปรุงสะพานฯ ไม่คุ้มค่างกับงบประมาณของรัฐที่ต้องเสียไป โดยประธาน ก.ธ.จ. ตราด และผู้แทน ก.ธ.จ. ตราด ได้ลงพื้นที่เพื่อติดตามข้อเท็จจริง และหารือร่วมกับนายอำเภอเกาะกูด นายกองค์การบริหารส่วนตำบลเกาะกูด ผู้แทนสำนักงานโยธาธิการและผังเมืองจังหวัดตราด ผู้นำชุมชน และประชาชนที่ได้รับความเดือดร้อน โดยสำนักงานโยธาธิการและผังเมืองจังหวัดตราด ได้ปรับแบบโครงการปรับปรุงสะพานท่าเรือบ้านคลองหินดำ และปรับลดงบประมาณให้เหมาะสมกับพื้นที่และสภาพแวดล้อม เพื่อให้การใช้ประโยชน์มีความสมดุลระหว่างการขนส่ง การรักษาทรัพยากรธรรมชาติและการท่องเที่ยวแล้ว ซึ่งการดำเนินการดังกล่าวหน่วยงานของรัฐหรือเจ้าหน้าที่ของรัฐอาจปฏิบัติภารกิจไม่เป็นไปตามหลักการบริหารกิจการบ้านเมืองที่ดี ตามระเบียบฯ ข้อ ๒๓ (๒) ปฏิบัติภารกิจเพื่ออำนวยความสะดวก ให้บริการ และสนองความต้องการของประชาชน (๓) ปฏิบัติภารกิจเพื่อประโยชน์สุขของประชาชน (๔) ปฏิบัติภารกิจให้เกิดผลสัมฤทธิ์ มีประสิทธิภาพ และมีความคุ้มค่า และ (๖) ปฏิบัติภารกิจโดยยึดหลักการมีส่วนร่วมของประชาชน และการเปิดเผยข้อมูล อย่างโปร่งใส



ผู้ตรวจราชการสำนักนายกรัฐมนตรี (นายณรงค์ เชื้อบุญช่วย) ประธาน ก.ธ.จ. ตราด ร่วมกับกรรมการธรรมาภิบาลจังหวัดตราด ลงพื้นที่สอดส่องปัญหาร้องเรียนโครงการปรับปรุงสะพานท่าเรือน้ำลึก บ้านคลองหินดำ ตำบลเกาะกูด อำเภอเกาะกูด จังหวัดตราด



**ข้อพิจารณา/มติของ ก.ธ.จ.**

ก.ธ.จ. ทราบ พิจารณาแล้ว เห็นชอบให้แจ้งจังหวัดเพื่อมอบหมายหน่วยงานที่รับผิดชอบดำเนินการ ดังนี้

๑. ขอให้นายกองค์การบริหารส่วนตำบลเกาะกูด นำแบบโครงการปรับปรุงสะพานท่าเรือ น้ำลึกบ้านคลองหินดำซึ่งสำนักงานโยธาธิการฯ ปรับปรุงใหม่ไปประชุมเพื่อรับฟังความคิดเห็นของประชาชน โดยให้นำความคิดเห็นเสียงส่วนน้อยมาพิจารณาหาแนวทางบรรเทา และลดผลกระทบที่อาจเกิดขึ้นเพื่อลดความขัดแย้งในพื้นที่

๒. ขอให้องค์การบริหารส่วนตำบลเกาะกูด จัดทำแผนบริหารจัดการด้านการจราจร และด้านสิ่งแวดล้อม เพื่อให้ประชาชนและนักท่องเที่ยวได้รับความสะดวกและปลอดภัย รวมทั้งเพื่อรองรับผลกระทบที่อาจเกิดขึ้นจากโครงการฯ

**ผลการดำเนินการของจังหวัด/หน่วยงานที่เกี่ยวข้อง**

องค์การบริหารส่วนตำบลเกาะกูด นำแบบโครงการปรับปรุงสะพานท่าเรือ น้ำลึกบ้านคลองหินดำ ประชาสัมพันธ์ให้ประชาชนในพื้นที่ได้รับทราบผ่านเวทีประชุมสภาขององค์การบริหารส่วนตำบล เป็นประจำอย่างต่อเนื่อง เพื่อรับฟังความคิดเห็น และลดความขัดแย้งในพื้นที่ ซึ่งประชาชนไม่มีข้อขัดแย้งแต่อย่างใด สำหรับแผนบริหารจัดการด้านจราจรและสิ่งแวดล้อม องค์การบริหารส่วนตำบลเกาะกูด ยังไม่มีการดำเนินการจัดทำแผน ทั้งนี้ จะนำเรื่องดังกล่าวเข้าหารือในที่ประชุมประจำเดือนของอำเภอเกาะกูด ในเดือนสิงหาคม ๒๕๖๓ เพื่อพิจารณาหาแนวทางการจัดทำแผนดังกล่าวร่วมกับหน่วยงานอื่นที่เกี่ยวข้องต่อไป



ผู้ตรวจราชการสำนักนายกรัฐมนตรี (นายณรงค์ เชื้อบุญช่วย) ประธาน ก.ธ.จ. ทราบ  
ร่วมกับกรรมการธรรมาภิบาลจังหวัดตราด ลงพื้นที่สอดส่องปัญหาโรงเรียน  
โครงการปรับปรุงสะพานท่าเรือ น้ำลึก บ้านคลองหินดำ ตำบลเกาะกูด อำเภอเกาะกูด จังหวัดตราด





## (๖) การติดตั้งไฟจราจรเพื่ออำนวยความสะดวกให้กับประชาชน

### ผลการสอดส่องของ ก.ธ.จ.

ก.ธ.จ. หนองบัวลำภู ได้พิจารณาเรื่องร้องเรียนจากประชาชนที่ได้รับความเดือดร้อนจากการข้ามถนน ๓ จุด เนื่องจากบางจุดเป็นที่ตั้งของสถานศึกษา ซึ่งมีนักเรียนและผู้ปกครองใช้เส้นทางในการเดินข้ามถนน แต่ด้วยความกว้างของถนนที่เป็น ๔ เลน ทำให้เกิดอุบัติเหตุบ่อยครั้ง ดังนั้น หากมีการติดตั้งไฟจราจรทั้ง ๓ จุด สามารถอำนวยความสะดวกให้กับประชาชน และหลีกเลี่ยงอุบัติเหตุที่ทำให้เกิดความสูญเสียชีวิตและทรัพย์สินของประชาชนได้ ซึ่งการดำเนินการดังกล่าวหน่วยงานของรัฐหรือเจ้าหน้าที่ของรัฐอาจปฏิบัติภารกิจไม่เป็นไปตามหลักการบริหารกิจการบ้านเมืองที่ดี ตามระเบียบฯ ข้อ ๒๓ (๒) ปฏิบัติภารกิจเพื่ออำนวยความสะดวก ให้บริการ และสนองความต้องการของประชาชน และ (๓) ปฏิบัติภารกิจเพื่อประโยชน์สุขของประชาชน

### ข้อพิจารณา/มติของ ก.ธ.จ.

ก.ธ.จ. หนองบัวลำภู พิจารณาแล้วมีมติให้มีหนังสือแจ้งจังหวัดหนองบัวลำภูดำเนินการแจ้งหน่วยงานที่เกี่ยวข้องหาแนวทางในการติดตั้งไฟจราจรใน ๓ จุด ได้แก่ ๑. ถนนหมายเลข ๒๑๐ บ้านเทพคีรี ตำบลเทพคีรี อำเภอนาวัง (ประชาชนได้รับประโยชน์ ประมาณ ๒,๐๐๐ คน) ๒. ถนนหมายเลข ๒๑๐ บ้านโคกเหล่า ตำบลนาเหล่า อำเภอนาวัง (โรงเรียนบ้านนากลาง นักเรียน ๕๐๐ คน) และ ๓. ถนนหมายเลข ๒๑๐ โรงเรียนนาวังศึกษาวิทย์ บ้านนาวัง หมู่ ๙ ตำบลนาเหล่า อำเภอ นาวัง ทั้ง ๓ เส้นทางมีประชาชนใช้พาหนะในการสัญจรไป - มาจำนวนมาก บางจุดเป็นที่ตั้งของสถานศึกษา ซึ่งมีนักเรียนและผู้ปกครองใช้เส้นทางในการเดินข้ามถนน แต่ด้วยความกว้างของถนนที่เป็น ๔ เลน ทำให้เกิดอุบัติเหตุบ่อยครั้ง ดังนั้น หากมีการติดตั้งไฟจราจรทั้ง ๓ จุด สามารถอำนวยความสะดวกให้กับประชาชน และหลีกเลี่ยงการเกิดอุบัติเหตุได้



ผู้ตรวจราชการพิเศษประจำสำนักนายกรัฐมนตรี รักษาการในตำแหน่งผู้ตรวจราชการสำนักนายกรัฐมนตรี (นายสมเกียรติ ธงศรี) ประธาน ก.ธ.จ. หนองบัวลำภู ประชุมร่วมกับคณะกรรมการธรรมาภิบาลจังหวัดหนองบัวลำภู





**ผลการดำเนินการของจังหวัด/หน่วยงานที่เกี่ยวข้อง**

จังหวัดหนองบัวลำภู แจ้งว่า ได้ดำเนินการแจ้งหน่วยงานที่รับผิดชอบโครงการดำเนินการตามมติ ก.ธ.จ. เรียบร้อยแล้ว



ผู้ตรวจราชการพิเศษประจำสำนักนายกรัฐมนตรี รักษาการในตำแหน่งผู้ตรวจราชการสำนักนายกรัฐมนตรี (นายสมเกียรติ ธงศรี) ประธาน ก.ธ.จ. หนองบัวลำภู ประชุมร่วมกับคณะกรรมการธรรมาภิบาลจังหวัดหนองบัวลำภู





### (๗) กรณีการสร้างเกาะกลางถนนเส้นทางระหว่างศรีสะเกษ – อุบลราชธานี

#### ผลการสอดส่องของ ก.ธ.จ.

ก.ธ.จ. ศรีสะเกษ ได้พิจารณาเรื่องร้องเรียนกรณีการสร้างเกาะกลางถนนเส้นทางระหว่างศรีสะเกษ – อุบลราชธานี ช่วงแยกนิคมมอเตอร์ ระยะทางประมาณ ๓๐๐ เมตร พบว่า มีการสร้างเกาะกลางขนาดใหญ่เกินไป ทำให้ช่องทางจราจรที่มีอยู่เดิมหายไป ๑ ช่องทาง ส่งผลให้รถที่วิ่งตรงมาต้องเบี่ยงหลบไปอีกช่องทางจราจร ซึ่งอาจก่อให้เกิดอุบัติเหตุต่อผู้ใช้รถใช้ถนนได้ ซึ่งกรณีดังกล่าวหน่วยงานของรัฐหรือเจ้าหน้าที่ของรัฐอาจปฏิบัติภารกิจไม่เป็นไปตามหลักการบริหารกิจการบ้านเมืองที่ดี ตามระเบียบฯ ข้อ ๒๓ (๒) ปฏิบัติภารกิจเพื่ออำนวยความสะดวก ให้บริการ และสนองความต้องการของประชาชน

#### ข้อพิจารณา/มติของ ก.ธ.จ.

ก.ธ.จ. ศรีสะเกษ พิจารณาแล้วมีมติเห็นชอบให้แจ้งจังหวัดศรีสะเกษ กำชับให้แขวงทางหลวงศรีสะเกษที่ ๑ ในฐานะหน่วยงานที่รับผิดชอบลงพื้นที่ตรวจสอบและหาแนวทางแก้ไขปัญหาโดยเร่งด่วน เพื่อให้การดำเนินการเป็นไปตามหลักการบริหารกิจการบ้านเมืองที่ดีต่อไป



ผู้ตรวจราชการสำนักนายกรัฐมนตรี (นางสุมิตรา อติศัพท์) ประธาน ก.ธ.จ. ศรีสะเกษ  
ประชุมร่วมกับคณะกรรมการธรรมาภิบาลจังหวัดศรีสะเกษ







### ผลการดำเนินการของจังหวัด/หน่วยงานที่เกี่ยวข้อง

แนวทางหลวงศรีสะเกษที่ ๑ แจ้งว่า ได้ตรวจสอบข้อเท็จจริงกรณีดังกล่าวแล้ว พบว่า บริเวณที่มีการร้องเรียนเป็นเส้นทางหลวงหมายเลข ๒๒๖ ตอนศรีสะเกษ - ห้วยชะยุ้ง ช่วงรอยต่อเขตเทศบาลเมืองศรีสะเกษ ด้านขาออกจากตัวเมืองจังหวัดศรีสะเกษไปยังจังหวัดอุบลราชธานี แนวทางหลวงฯ ได้ทำการก่อสร้างปรับปรุงการแบ่งทิศทางจราจรเพื่อความปลอดภัยจากเกาะสี่เป็นเกาะยก ซึ่งจะมีความปลอดภัยมากยิ่งขึ้น จากการตรวจสอบ รูปแบบและการก่อสร้างก่อนการก่อสร้างช่องจราจรด้านขาออกมีจำนวน ๒ ช่องจราจร ความกว้างของช่องจราจร แต่ละช่องกว้าง ๓.๕๐ เมตร ไหล่ทางกว้าง ๒.๕๐ เมตร มีทางเท้ากว้าง ๒.๐๐ - ๓.๒๐ เมตร และเกาะกลางแบบตีเส้นกว้าง ๑.๖๐ - ๓.๖๐ เมตร ภายหลังจากก่อสร้างช่องจราจร ยังคงมีจำนวน ๒ ช่องจราจร ความกว้างของช่องจราจรแต่ละช่องกว้าง ๓.๕๐ เมตร ซึ่งมีขนาดความกว้างของช่องจราจรเท่ากับของเดิมตามมาตรฐาน ไหล่ทางกว้าง ๐.๕๐ เมตร สำหรับเป็นช่องทางรถจักรยานรถจักรยานยนต์ แบ่งช่องจราจรและไหล่ทางด้วยการใช้สีตีเส้นทำให้ไม่มีผลกระทบกับทางเท้า และได้ก่อสร้างเกาะกลางกว้าง ๔.๐๐ เมตร มีไฟฟ้าแสงสว่างชนิดกิ่งคู่ ก่อสร้างจุดกับริดในตำแหน่งที่เหมาะสม สำหรับรูปแบบในการเปิดจุดกลับรถที่ปลอดภัยจะต้องมีเลนชะลอสำหรับหยุดรถเพื่อรอเลี้ยว และมีรัศมีวงเลี้ยวกลับรถที่เพียงพอ ในส่วนของเกาะกลางที่มีความกว้าง เพื่อบังรถที่วิ่งตามมาไม่ทำให้เกิดอุบัติเหตุเฉี่ยวชนรถที่จอดรอเลี้ยวกลับรถ ณ จุดกลับรถ ซึ่งแนวทางหลวงศรีสะเกษที่ ๑ ได้ดำเนินการเรียบร้อยแล้ว



ผู้ตรวจราชการสำนักนายกรัฐมนตรี (นางสุมิตรา อติศัพท์) ประธาน ก.ธ.จ. ศรีสะเกษ  
ประชุมร่วมกับคณะกรรมการธรรมาภิบาลจังหวัดศรีสะเกษ





(๘) ประชาชนได้รับความเดือดร้อนจากการบริหารจัดการขยะ ตำบลบ้านขาม อำเภอจตุรัส จังหวัดชัยภูมิ

**ผลการสอดส่องของ ก.ธ.จ.**

ก.ธ.จ. ชัยภูมิ ได้พิจารณาเรื่องร้องเรียนกรณีประชาชนได้รับความเดือดร้อนจากการบริหารจัดการขยะ ๑๒ หมู่บ้าน ตำบลบ้านขาม อำเภอจตุรัส จังหวัดชัยภูมิ พบว่า มีการรวบรวมและนำขยะมาทิ้งบริเวณพื้นที่บ้านทุ่งเสมียนตรา ตำบลบ้านขาม ซึ่งบริเวณดังกล่าวเป็นพื้นที่ติดกับถนนสายหลักที่สัญจรจากอำเภอจตุรัสไปยังอำเภอบำเหน็จณรงค์ โดยสถานที่ใกล้เคียงกับบ่อขยะเป็นศูนย์พัฒนาเด็กเล็ก (เป็นการสร้างภายหลังจากที่มีบ่อขยะแล้ว) ห่างจากบ่อขยะประมาณ ๑๐๐ เมตร ห่างจากชุมชน ๑ กิโลเมตร ห่างจากบ้านดอนค้อ ๒ กิโลเมตร โดยบ่อขยะอยู่ทางทิศเหนือของตำบลบ้านขาม ช่วงฤดูหนาวลมจะพัดจากทางทิศใต้ขึ้นทิศเหนือ ส่งผลให้ผู้อยู่บริเวณใกล้เคียงได้รับมลภาวะจากการเผาขยะ มีควันไฟและแมลงวันค่อนข้างมาก ซึ่งกรณีดังกล่าวหน่วยงานของรัฐหรือเจ้าหน้าที่ของรัฐอาจปฏิบัติภารกิจไม่เป็นไปตามหลักการบริหารกิจการบ้านเมืองที่ดี ตามระเบียบฯ ข้อ ๒๓ (๒) ปฏิบัติภารกิจเพื่ออำนวยความสะดวก ให้บริการ และสนองความต้องการของประชาชน (๓) ปฏิบัติภารกิจเพื่อประโยชน์สุขของประชาชน และ (๔) ปฏิบัติภารกิจให้เกิดผลสัมฤทธิ์ มีประสิทธิภาพ และมีความคุ้มค่า



ผู้ตรวจราชการสำนักนายกรัฐมนตรี (นายจิรายุ นันท์ธรรธร) ประธาน ก.ธ.จ. ชัยภูมิ  
ประชุมร่วมกับคณะกรรมการธรรมาภิบาลจังหวัดชัยภูมิ





### ข้อพิจารณา/มติของ ก.ธ.จ.

ก.ธ.จ. ชัยภูมิ พิจารณาแล้วมีมติให้เชิญท้องถิ่นจังหวัด ผู้แทนสำนักงานทรัพยากรธรรมชาติและสิ่งแวดล้อมจังหวัด นายอำเภอจัตุรัส นายกองค์การบริหารส่วนตำบลบ้านขาม และกำนัน มาให้ข้อมูลเพิ่มเติม ต่อที่ประชุมในกรณีการสร้างศูนย์พัฒนาเด็กเล็กใกล้บ่อขยะ และบริเวณพื้นที่ด้านหลังศูนย์พัฒนาเด็กเล็กไม่มีรั้วหรือกำแพงปิดกั้นระหว่างศูนย์พัฒนาเด็กเล็กกับบ่อขยะ รวมทั้งมีกลิ่นเหม็นรบกวน ถนนทางเข้าบ่อขยะแคบ ไม่ได้มาตรฐาน ซึ่งที่ประชุมได้มีมติให้องค์การบริหารส่วนตำบลบ้านขาม ทำการกลบบ่อขยะและย้ายจุดก่อสร้างบ่อขยะใหม่ โดยให้มีการประชาคมก่อนการก่อสร้างบ่อขยะ

### ผลการดำเนินการของจังหวัด/หน่วยงานที่เกี่ยวข้อง

หน่วยงานที่เกี่ยวข้องรับข้อสังเกตและข้อเสนอแนะของ ก.ธ.จ. ชัยภูมิ ไปดำเนินการ



ผู้ตรวจราชการสำนักนายกรัฐมนตรี (นายจิรายุ นันท์ธราธร) ประธาน ก.ธ.จ. ชัยภูมิ  
ประชุมร่วมกับคณะกรรมการธรรมาภิบาลจังหวัดชัยภูมิ





### (๙) ปัญหาน้ำท่วมขังและถนนชำรุดในพื้นที่เทศบาลนครแม่สอด จังหวัดตาก

#### ผลการสอดส่องของ ก.ธ.จ.

ก.ธ.จ. ตาก ได้พิจารณาเรื่องร้องเรียนกรณีปัญหาน้ำท่วมขังและถนนชำรุดในพื้นที่เทศบาลนครแม่สอด จังหวัดตาก พบว่า ประชาชนในพื้นที่ได้รับความเดือดร้อนจากปัญหาน้ำท่วมขัง ที่เกิดจากถนนชำรุดมาเป็นระยะเวลาานานมากกว่า ๖ ปี ซึ่งเทศบาลนครแม่สอดได้รับอนุมัติงบประมาณในการปรับปรุงซ่อมแซมถนน แต่กลับไปดำเนินการถนนบริเวณอื่นที่ไม่ตรงตามความต้องการของชาวบ้าน ซึ่งกรณีดังกล่าวหน่วยงานของรัฐหรือเจ้าหน้าที่ของรัฐอาจปฏิบัติภารกิจไม่เป็นไปตามหลักการบริหารกิจการบ้านเมืองที่ดีตามระเบียบฯ ข้อ ๒๓ (๓) ปฏิบัติภารกิจเพื่อประโยชน์สุขของประชาชน

#### ข้อพิจารณา/มติของ ก.ธ.จ.

ก.ธ.จ. ตาก พิจารณาแล้วเห็นชอบให้เชิญผู้แทนเทศบาลนครแม่สอดมาชี้แจงข้อเท็จจริงในการประชุม ก.ธ.จ. ตาก



ผู้ตรวจราชการสำนักนายกรัฐมนตรี (นางสุมิตรา อติศัพท์) ประธาน ก.ธ.จ. ตาก  
ร่วมกับกรรมการธรรมาภิบาลจังหวัดตาก ลงพื้นที่สอดส่องปัญหาน้ำท่วมขังและถนนชำรุด  
ในพื้นที่เทศบาลนครแม่สอด จังหวัดตาก





### ผลการดำเนินการของจังหวัด/หน่วยงานที่เกี่ยวข้อง

นายสมเกียรติ ปัญญาสวัสดิ์ ผู้อำนวยการกองสาธารณสุขและสิ่งแวดล้อม รักษาการแทนผู้อำนวยการกองช่างสุขาภิบาล เทศบาลนครแม่สอด แจ้งให้ที่ประชุมทราบว่า เทศบาลนครแม่สอด ได้จัดทำโครงการก่อสร้างยกระดับคอนกรีตเสริมเหล็ก พร้อมวางระบายน้ำด้วย ถนนบ้านทุ่ง ซอย ๓/๖.๑ (บ้านนายเปรี้ยว) และถนนบ้านยาง ซอย ๓ - ๔ แยก ๒ งบประมาณ ๑,๐๐๑,๐๐๐ บาท ไว้ในเทศบัญญัติงบประมาณ ประจำปีงบประมาณ พ.ศ. ๒๕๖๓ แล้ว แต่ปรากฏว่า ในปีดังกล่าวเทศบาลนครแม่สอด มีงบประมาณไม่เพียงพอ จึงได้นำโครงการดังกล่าวเสนอขอรับงบประมาณสนับสนุนจากการส่งเสริมการปกครองท้องถิ่น (งบประมาณเหลือจ่าย ประจำปีงบประมาณ พ.ศ. ๒๕๖๓) โดยใช้ชื่อโครงการพัฒนาระบบสาธารณูปโภคในเขตเทศบาลนครแม่สอด งบประมาณ ๙,๘๑๗,๐๐๐ บาท ด้วยแล้ว



ผู้ตรวจราชการสำนักนายกรัฐมนตรี (นางสมิตรา อติศัพท์) ประธาน ก.ธ.จ. ตาก  
ร่วมกับกรรมการธรรมาภิบาลจังหวัดตาก ลงพื้นที่สอดส่องปัญหาน้ำท่วมขังและถนนชำรุด  
ในพื้นที่เทศบาลนครแม่สอด จังหวัดตาก



## ๒.๔ ผลการดำเนินงานของ ก.ธ.จ. ในเรื่องอื่น ๆ ที่สำคัญ

ในปีงบประมาณ พ.ศ. ๒๕๖๓ ก.ธ.จ. ได้มีการดำเนินการเรื่องอื่น ๆ ดังนี้

๒.๔.๑ การเชิญหน่วยงานที่ร่วมลงนามในบันทึกข้อตกลงการปฏิบัติงานร่วมกันในการป้องกันและแก้ไขปัญหาการทุจริตและประพฤติมิชอบในส่วนราชการและหน่วยงานของรัฐ (MOU) ระหว่าง ๔ หน่วยงาน ได้แก่ สำนักงานการตรวจเงินแผ่นดิน (สตง.) สำนักงานคณะกรรมการป้องกันและปราบปรามการทุจริตแห่งชาติ (สำนักงาน ป.ป.ช.) สำนักงานคณะกรรมการป้องกันและปราบปรามการทุจริตในภาครัฐ (สำนักงาน ป.ป.ท.) และกรมสอบสวนคดีพิเศษ (DSI) เข้าร่วมประชุม ก.ธ.จ. เพื่อแนะนำตัวและให้ข้อมูลเกี่ยวกับกรอบอำนาจหน้าที่ต่อ ก.ธ.จ. เช่น ก.ธ.จ. กาญจนบุรี สุพรรณบุรี นครนายก สระแก้ว จันทบุรี ตราด และปราจีนบุรี

๒.๔.๒ ก.ธ.จ. นนทบุรี ปทุมธานี และนครปฐม เห็นชอบในหลักการการปฏิบัติงานร่วมกับหน่วยงานที่ร่วมลงนามในบันทึกข้อตกลง (MOU) การปฏิบัติงานร่วมกันในการป้องกันและแก้ไขปัญหาการทุจริตประพฤติมิชอบในส่วนราชการและหน่วยงานของรัฐ โดยเชิญหน่วยงานเข้าร่วมประชุม ก.ธ.จ. เป็นครั้งคราวตามมติของที่ประชุม ก.ธ.จ. หรือ ตามดุลยพินิจของประธาน ก.ธ.จ. ในส่วนของ ก.ธ.จ. สมุทรปราการ เห็นชอบในหลักการให้เชิญเข้าร่วมประชุม ก.ธ.จ. ที่เป็นการประชุมอย่างเป็นทางการเท่านั้น

๒.๔.๓ ก.ธ.จ. นครปฐม และ สมุทรปราการ มีมติให้ประธาน ก.ธ.จ. มีหนังสือเรียนผู้ว่าราชการจังหวัด เพื่อขอความอนุเคราะห์ให้ผู้แทน ก.ธ.จ. ในพื้นที่อำเภอ นั้นได้เข้าร่วมประชุมประจำเดือนของอำเภอ ทั้งนี้ เพื่อให้ได้รับทราบการดำเนินงานของอำเภอ และข้อมูลที่อาจเป็นประโยชน์ต่อการปฏิบัติงานในพื้นที่ที่รับผิดชอบ เพื่อให้การดำเนินงานของ ก.ธ.จ. เป็นไปอย่างมีประสิทธิภาพ และขอให้จังหวัดนครปฐมเชิญรองประธาน ก.ธ.จ. เข้าร่วมประชุมกรรมการจังหวัดด้วย

๒.๔.๔ ก.ธ.จ. นนทบุรี มีมติเห็นชอบให้มีการจัดทำแผนปฏิบัติการประชาสัมพันธ์แนะนำ ก.ธ.จ. นนทบุรี ชุดใหม่ เพื่อให้หน่วยงานราชการในจังหวัด และประชาชนได้รับทราบบทบาท อำนาจหน้าที่ของ ก.ธ.จ. เพื่อจะได้ให้ความร่วมมือในการทำงาน และแก้ไขปัญหาต่าง ๆ ร่วมกัน

๒.๔.๕ ก.ธ.จ. สุโขทัย ได้เชิญผู้แทนหน่วยงานที่ร่วมลงนามในบันทึกข้อตกลง (MOU) การปฏิบัติงานร่วมกันในการป้องกันและแก้ไขปัญหาการทุจริตประพฤติมิชอบในส่วนราชการและหน่วยงานของรัฐ จำนวน ๔ หน่วยงาน ได้แก่ ผู้แทนสำนักงาน ป.ป.ช. ประจำจังหวัดสุโขทัย ผู้แทนสำนักตรวจเงินแผ่นดินจังหวัดสุโขทัย ผู้แทนสำนักงาน ป.ป.ท. เขต ๖ และผู้แทนศูนย์ปฏิบัติการคดีพิเศษเขตพื้นที่ ๖ กรมสอบสวนคดีพิเศษ เข้าร่วมประชุม ก.ธ.จ. ซึ่งที่ประชุมได้ร่วมกันพิจารณาเรื่องร้องเรียนกรณีการบริหารโรงเรียนสวรรคค่อนันตวิทยา ซึ่งที่ประชุมมีมติไม่รับเรื่องร้องเรียนดังกล่าว เนื่องจาก ไม่ได้ระบุชื่อผู้ร้องและไม่มีหลักฐานที่ชัดเจนประกอบคำกล่าวหาแต่อย่างใด รวมทั้งเรื่องยังอยู่ในขั้นตอนการพิจารณาของสำนักงาน ป.ป.ช. ภาค ๖

\*\*\*\*\*



# ส่วนที่ ๓

---

ปัญหาอุปสรรค/แนวทางแก้ไข  
และแนวทางการขับเคลื่อนการดำเนินงาน  
ของคณะกรรมการธรรมาภิบาลจังหวัด  
ประจำปีงบประมาณ พ.ศ. ๒๕๖๕





ส่วนที่  
๓

ปัญหาอุปสรรค/แนวทางแก้ไข  
และแนวทางการขับเคลื่อนการดำเนินงาน  
ของคณะกรรมการธรรมาภิบาลจังหวัด  
ประจำปีงบประมาณ พ.ศ. ๒๕๖๔

๓.๑ ปัญหาอุปสรรค และแนวทางแก้ไข

จากการปฏิบัติภารกิจตามอำนาจหน้าที่ของ ก.ธ.จ. ที่มุ่งเน้นการสอดส่องแผนปฏิบัติราชการประจำปีของจังหวัดและกลุ่มจังหวัด แผนงาน/โครงการในจังหวัด และการแก้ไขปัญหาความเดือดร้อนจากการปฏิบัติหน้าที่ของหน่วยงานของรัฐและเจ้าหน้าที่ของรัฐในจังหวัด รวมทั้งการดำเนินการในด้านอื่น ๆ โดยอาศัยอำนาจตามระเบียบสำนักนายกรัฐมนตรี ว่าด้วยคณะกรรมการธรรมาภิบาลจังหวัด พ.ศ. ๒๕๕๒ และที่แก้ไขเพิ่มเติม เพื่อให้หน่วยงานของรัฐและเจ้าหน้าที่ของรัฐในจังหวัดปฏิบัติหน้าที่เป็นไปอย่างโปร่งใส ตามพระราชกฤษฎีกาว่าด้วยหลักเกณฑ์และวิธีการบริหารกิจการบ้านเมืองที่ดี พ.ศ. ๒๕๔๖ ซึ่งจากการปฏิบัติภารกิจของ ก.ธ.จ. ในปีงบประมาณ พ.ศ. ๒๕๖๓ ได้รับแจ้งเกี่ยวกับปัญหาและอุปสรรคที่สำคัญในการดำเนินงานของ ก.ธ.จ. โดยสามารถประมวลปัญหาอุปสรรคและแนวทางแก้ไขของสำนักงานปลัดสำนักนายกรัฐมนตรี เพื่อขับเคลื่อนการดำเนินงานของ ก.ธ.จ. สรุปได้ ดังนี้

ข้อคิดเห็น/ข้อเสนอแนะ และปัญหาอุปสรรค	แนวทางการแก้ไข
<b>๑. การปฏิบัติหน้าที่ของ ก.ธ.จ.</b>	
๑.๑ สำนักงาน ป.ป.ท. ในฐานะฝ่ายเลขานุการศูนย์อำนวยการต่อต้านการทุจริตแห่งชาติ (ศอตช.) ได้สร้างกลไกในการเฝ้าระวังการใช้จ่ายงบประมาณในการดำเนินโครงการตามแผนงานการฟื้นฟูเศรษฐกิจท้องถิ่นและชุมชน ภายใต้พระราชกำหนดให้อำนาจกระทรวงการคลังกู้เงิน (๔๐๐,๐๐๐ ล้านบาท) เพื่อแก้ไขปัญหา เยียวยา และฟื้นฟูเศรษฐกิจและสังคมที่ได้รับผลกระทบจากการระบาดของโรคติดเชื้อไวรัสโคโรนา ๒๐๑๙ (Covid-19) ซึ่งคณะรัฐมนตรีได้มีมติเมื่อวันที่ ๑๖ มิถุนายน ๒๕๖๓ เห็นชอบให้	๑.๑ ในปีงบประมาณ พ.ศ. ๒๕๖๓ สำนักงานปลัดสำนักนายกรัฐมนตรีในฐานะหน่วยงานสนับสนุนการปฏิบัติงานของ ก.ธ.จ. ได้ประชุมหารือร่วมกับสำนักงาน ป.ป.ท. เพื่อประสานการปฏิบัติในการขับเคลื่อนธรรมาภิบาลและเฝ้าระวังป้องกันการทุจริตเชิงรุกระหว่าง ศอตช. ร่วมกับ ก.ธ.จ. ตามมาตรการเฝ้าระวังการใช้จ่ายงบประมาณในการดำเนินโครงการฯ และการขับเคลื่อนการเฝ้าระวังป้องกันการทุจริตเชิงรุกในหน่วยงานของรัฐในเรื่องอื่น ๆ ซึ่งที่ประชุมมีมติเห็นชอบแนวทางในการดำเนินงานร่วมกัน ดังนี้







ข้อคิดเห็น/ข้อเสนอแนะ และปัญหาอุปสรรค	แนวทางการแก้ไข
<p>ดำเนินการ และมอบหมายให้สำนักงาน ป.ป.ท. ประสานความร่วมมือกับหน่วยงานที่เกี่ยวข้อง เพื่อส่งเสริม สนับสนุน ตรวจสอบ ติดตาม และ เฝ้าระวังการใช้จ่ายงบประมาณตามพระราชกำหนดดังกล่าว ซึ่งสำนักงาน ป.ป.ท. ได้ประสานความร่วมมือโดยใช้กลไกของ ก.ธ.จ. ในการเฝ้าระวัง ติดตาม สอดส่องการใช้จ่ายงบประมาณเงินกู้ ๔๐๐,๐๐๐ ล้านบาท ร่วมกับ ศอตช. และภาคีเครือข่ายต่าง ๆ</p>	<p>(๑) แผนเฝ้าระวังการใช้จ่ายงบประมาณในการดำเนินโครงการฯ โดยใช้กลไกการดำเนินงานร่วมกับ ก.ธ.จ. ในการเฝ้าระวังและแจ้งเบาะแส เป็นภาคีเครือข่ายร่วมกับสำนักงาน ป.ป.ท. และองค์กรต่อต้านการทุจริตต่าง ๆ ทั้งภาครัฐและเอกชน สำหรับการป้องกันและลดโอกาสทุจริต ขอให้นำข้อมูลผลการวิเคราะห์โครงการฯ ที่มีความเสี่ยงสูงจากสำนักงาน ป.ป.ท. มาใช้ประกอบการลงพื้นที่สอดส่องโครงการฯ เพื่อเป็นการป้องปรามตั้งแต่แรกเริ่มโครงการ</p> <p>(๒) การขับเคลื่อนการเฝ้าระวังป้องกันการทุจริตเชิงรุกในโครงการฯ โดยบูรณาการลงพื้นที่ติดตามร่วมกับภาคีเครือข่าย</p> <p>(๓) การขับเคลื่อนการดำเนินการตามบันทึกข้อตกลงฯ (MOU) ให้มีความต่อเนื่อง</p> <p>(๔) การประสานความร่วมมือสนับสนุนเป็นภาคีในการตรวจติดตามเฝ้าระวังโครงการความโปร่งใสในการก่อสร้างภาครัฐร่วมกับกรมบัญชีกลาง</p>
<p>๑.๒ จังหวัดและอำเภอควรให้กรรมการ ก.ธ.จ. เข้าร่วมประชุมหัวหน้าส่วนราชการในระดับจังหวัดและอำเภอ เพื่อรับทราบนโยบายของผู้ว่าราชการจังหวัด ข้อราชการงานสำคัญ และผลการปฏิบัติงานของส่วนราชการต่าง ๆ ของจังหวัด อำเภอ ตำบล และหมู่บ้าน และเป็นการแนะนำตัวชี้แจงบทบาท อำนาจหน้าที่ และแนวทางปฏิบัติงานของ ก.ธ.จ. ในการสอดส่อง เสนอแนะแนวทางการปฏิบัติงาน และการส่งเสริมตามหลักคุณธรรม จริยธรรมและธรรมาภิบาล ซึ่งเป็นการประชาสัมพันธ์ให้ส่วนราชการในจังหวัดได้รู้จัก ก.ธ.จ. มากยิ่งขึ้น</p>	<p>๑.๒ สำนักงานปลัดสำนักนายกรัฐมนตรี ได้มีหนังสือถึงจังหวัดทุกจังหวัดเพื่อขอความอนุเคราะห์ให้จังหวัดแจ้งเชิญรองประธาน ก.ธ.จ. หรือผู้แทนเข้าร่วมประชุมหัวหน้าส่วนราชการของจังหวัด และให้นายอำเภอแจ้งเชิญกรรมการ ก.ธ.จ. ในพื้นที่ เข้าร่วมประชุมหัวหน้าส่วนราชการระดับอำเภอ การประชุมกำหนด ผู้ใหญ่บ้าน เมื่อวันที่ ๑๗ มกราคม ๒๕๖๑ และได้มีหนังสือถึงจังหวัดเพื่อเน้นย้ำในเรื่องดังกล่าวอีกครั้ง เมื่อวันที่ ๒๖ ตุลาคม ๒๕๖๓</p>
<p>๑.๓ ควรปรับปรุงคู่มือของ ก.ธ.จ. ในส่วนของวิธีการ การประสานงาน การส่งเรื่อง และแนวทางปฏิบัติงานร่วมกันระหว่าง ก.ธ.จ. กับ ๔ หน่วยงานที่มีหน้าที่ป้องกันและปราบปรามการทุจริตประพฤตินมิชอบให้ชัดเจนและเป็นปัจจุบันยิ่งขึ้น เนื่องจากหน่วยงานดังกล่าวมีการเปลี่ยนแปลงปรับปรุงโครงสร้างอยู่ตลอดเวลา เพื่อสร้างความรู้ความเข้าใจให้แก่ ก.ธ.จ. เท่าทันต่อสถานการณ์ปัจจุบันและสามารถปฏิบัติหน้าที่ได้อย่างมีประสิทธิภาพ</p>	<p>๑.๓ สำนักงานปลัดสำนักนายกรัฐมนตรี ได้จัดทำแนวทางปฏิบัติงานร่วมกันระหว่าง ก.ธ.จ. กับสำนักงาน ป.ป.ช. สำนักงานการตรวจเงินแผ่นดิน สำนักงาน ป.ป.ท. และกรมสอบสวนคดีพิเศษ โดยปรับปรุงให้เป็นไปตามโครงสร้างและอำนาจหน้าที่ของแต่ละหน่วยงานอย่างต่อเนื่อง อย่างไรก็ตาม ในปีงบประมาณ พ.ศ. ๒๕๖๔ สำนักงานปลัดสำนักนายกรัฐมนตรีจะได้ปรับปรุงคู่มือของ ก.ธ.จ. ให้เป็นปัจจุบัน เพื่ออำนวยความสะดวกต่อการปฏิบัติงานของ</p>





ข้อคิดเห็น/ข้อเสนอแนะ และปัญหาอุปสรรค	แนวทางการแก้ไข
<p>๑.๔ ควรมีการสนับสนุนการสร้างเครือข่ายภาคประชาชนของ ก.ธ.จ. อย่างต่อเนื่อง เพื่อให้เกิดการมีส่วนร่วมในการสอดส่องแผนงาน/โครงการของจังหวัด และการแก้ไขปัญหาความเดือดร้อนจากการปฏิบัติงานของหน่วยงานของรัฐ และเจ้าหน้าที่ของรัฐในจังหวัด (เรื่องร้องเรียน) เนื่องจากเครือข่าย ก.ธ.จ. อยู่ในพื้นที่ที่มีการดำเนินโครงการต่าง ๆ มีความใกล้ชิดกับประชาชน ทำให้รับทราบข้อเท็จจริง ปัญหาความเดือดร้อนของประชาชนในพื้นที่จังหวัดได้เป็นอย่างดี สามารถให้ข้อมูลข้อเท็จจริงต่าง ๆ เพื่อประกอบการพิจารณาของ ก.ธ.จ. ได้ และควรอบรมเครือข่ายให้มีความรู้ความเข้าใจเกี่ยวกับอำนาจหน้าที่ของ ก.ธ.จ. ตลอดจนจัดให้มีเวทีเพื่อพบปะพูดคุยแลกเปลี่ยนข้อมูลการสอดส่อง ปัญหาอุปสรรคในการปฏิบัติงาน และสร้างระบบเครือข่ายร่วมกัน</p>	<p>๑.๔ สำนักงานปลัดสำนักนายกรัฐมนตรี ได้มีการประชุมหารือกรอบแนวทาง การตรวจราชการของผู้ตรวจราชการสำนักนายกรัฐมนตรี ประจำปีงบประมาณ พ.ศ. ๒๕๖๔ เมื่อวันที่ ๘ กันยายน ๒๕๖๓ ซึ่งที่ประชุมได้พิจารณาแนวทางการเสริมสร้างความเข้มแข็งของเครือข่าย ก.ธ.จ. ในพื้นที่ และได้มีมติเห็นชอบในหลักการแนวทางการเสริมสร้างเครือข่าย ก.ธ.จ. ดังกล่าว ได้แก่ จำนวนของเครือข่าย ก.ธ.จ. ให้มีได้ตามความเหมาะสม ขอบเขตหน้าที่ การปฏิบัติงาน วาระการปฏิบัติหน้าที่ รวมทั้งการรักษาและพัฒนาเครือข่าย ให้เป็นไปตามกลไกบริหารจัดการตามภารกิจของ ก.ธ.จ. แต่ละคณะ และให้สำนักงานปลัดสำนักนายกรัฐมนตรีรับไปพิจารณาดำเนินการสนับสนุนการเสริมสร้างความเข้มแข็งให้กับเครือข่าย ก.ธ.จ. โดยเป็นไปตามมติที่ประชุมของ ก.ธ.จ. แต่ละคณะ ซึ่งการดำเนินการตามมติดังกล่าวจะได้ขับเคลื่อนในปีงบประมาณ พ.ศ. ๒๕๖๔ ต่อไป</p>
<p>๑.๕ ควรมีการดูแลบำรุงรักษาระบบฐานข้อมูล ก.ธ.จ. อย่างต่อเนื่อง เพื่อให้ใช้งานได้อย่างมีประสิทธิภาพ สามารถแสดงผลได้รวดเร็ว และลดการเกิดปัญหาขณะใช้งาน</p>	<p>๑.๕ ในปีงบประมาณ พ.ศ. ๒๕๖๓ สำนักงานปลัดสำนักนายกรัฐมนตรีได้ดำเนินการจ้างเหมาบริษัทเอกชนบำรุงรักษาระบบฐานข้อมูล ก.ธ.จ. อย่างต่อเนื่อง เพื่อให้บริษัทผู้รับจ้างหรือองค์กรที่มีความชำนาญดำเนินการให้บริการ (MA : Maintenance Service Agreement) โดยทำหน้าที่ดูแลรักษาระบบคอมพิวเตอร์ และระบบโปรแกรมใช้งานต่าง ๆ (Application Software) ให้อยู่ในสภาพพร้อมใช้งานตลอดเวลา รวมทั้ง การให้คำปรึกษากับผู้ใช้งานเกี่ยวกับการใช้งานให้ถูกต้องและปลอดภัยจากปัจจัยเสี่ยงต่าง ๆ เช่น ความมั่นคงปลอดภัยทางไซเบอร์ (Cyber security) เป็นต้น</p>
<p>๑.๖ ในการลงพื้นที่ตรวจราชการแบบบูรณาการ ควรเชิญรองประธาน ก.ธ.จ. หรือกรรมการ ก.ธ.จ. ในพื้นที่เข้าร่วมสังเกตการณ์ให้ข้อมูล ข้อเท็จจริง เพื่อเป็นประโยชน์ต่อการตรวจราชการของผู้ตรวจราชการสำนักนายกรัฐมนตรีและผู้ตรวจราชการกระทรวง</p>	<p>๑.๖ สำนักงานปลัดสำนักนายกรัฐมนตรี ได้กำหนดให้ใช้กลไก ก.ธ.จ. ในการสนับสนุนภารกิจการตรวจราชการ ทั้งการตรวจราชการแบบบูรณาการ และการแก้ไขปัญหาความเดือดร้อนของประชาชน (เรื่องร้องเรียน) โดยสนับสนุนข้อมูล ข้อเท็จจริง และเสนอความเห็นที่เป็นประโยชน์ในเรื่องที่กำหนด ซึ่งใน</p>





ข้อคิดเห็น/ข้อเสนอแนะ และปัญหาอุปสรรค	แนวทางการแก้ไข
	การตรวจราชการดังกล่าว อาจเชิญ ก.ธ.จ. เข้าร่วมประชุมด้วยก็ได้
๑.๗ ก.ธ.จ. ควรบูรณาการการทำงานร่วมกับอาสาสมัครต่าง ๆ ในพื้นที่ เช่น อาสาสมัครสาธารณสุขประจำหมู่บ้าน และอาสาสมัครสาธารณสุข เป็นต้น เพื่อประโยชน์ในการปฏิบัติงานของ ก.ธ.จ.	๑.๗ - ๑.๙ เป็นข้อเสนอแนะของ ก.ธ.จ. ที่ได้จากการอบรมเชิงปฏิบัติการเพื่อเพิ่มศักยภาพในการปฏิบัติงานของ ก.ธ.จ. ปีงบประมาณ พ.ศ. ๒๕๖๓ (ภาคกลาง ภาคตะวันออก และภาคใต้) ซึ่งสำนักงานปลัดสำนักนายกรัฐมนตรีจะนำข้อเสนอแนะดังกล่าว
๑.๘ ควรมีการจัดตั้งชมรมหรือสมาคม ก.ธ.จ. เพื่อสร้างความสามัคคีในหมู่คณะและช่วยเหลือปกป้องผลประโยชน์ซึ่งกันและกัน	ไปศึกษาความเป็นไปได้ และพิจารณาดำเนินการต่อไป เมื่อได้มีการจัดอบรมสัมมนา ก.ธ.จ. ครบทุกภาคในปีงบประมาณ พ.ศ. ๒๕๖๔ แล้ว
๑.๙ ควรส่งเสริมและมีรางวัลแก่โครงการที่ได้รับการสวดส่องแล้วพบว่าเป็นไปตามหลักธรรมาภิบาล เพื่อสร้างขวัญและกำลังใจและความรู้สึกที่ดีต่อ ก.ธ.จ. รวมทั้งเป็นการประชาสัมพันธ์บทบาทอำนาจหน้าที่ของ ก.ธ.จ. ได้อีกทางหนึ่ง	
<b>๒. การขอรับการสนับสนุนงบประมาณ</b>	
๒.๑ การพิจารณาสนับสนุนงบประมาณให้กับ ก.ธ.จ. ในแต่ละจังหวัด ควรพิจารณาให้สอดคล้องกับผลงานของ ก.ธ.จ. โดยพิจารณาจากภารกิจที่ดำเนินการ มีผลงานเป็นที่ประจักษ์ และมีการเบิกจ่ายงบประมาณอย่างมีประสิทธิภาพ เพื่อให้การปฏิบัติงานของ ก.ธ.จ. เกิดความต่อเนื่องไม่ติดขัดในเรื่องงบประมาณ และสร้างขวัญกำลังใจที่ดีในการทำงานของ ก.ธ.จ. และผู้ที่เกี่ยวข้อง	๒.๑ การสนับสนุนงบประมาณให้กับ ก.ธ.จ. ในปีงบประมาณ พ.ศ. ๒๕๖๓ สำนักงานปลัดสำนักนายกรัฐมนตรีได้จัดสรรงบประมาณเพื่อเป็นค่าใช้จ่ายในการปฏิบัติงานของ ก.ธ.จ. ตามจำนวนที่แต่ละจังหวัดได้รับจัดสรรในปีงบประมาณ พ.ศ. ๒๕๖๒ และสำรองงบประมาณบางส่วนไว้ที่ส่วนกลางเพื่อจัดสรรเพิ่มเติมให้กับ ก.ธ.จ. ที่มีผลการเบิกจ่ายงบประมาณอย่างมีประสิทธิภาพและไม่เพียงพอต่อการปฏิบัติงาน
๒.๒ ในการลงพื้นที่สวดส่องงาน/โครงการ ก.ธ.จ. ต้องปฏิบัติงานอยู่กลางแจ้งเป็นเวลานาน ซึ่งอาจส่งผลกระทบต่อสุขภาพของกรรมการ จึงขอสนับสนุนงบประมาณเพื่อจัดทำเสื้อและหมวกที่มีเครื่องหมายราชการแห่งสำนักนายกรัฐมนตรี พร้อมข้อความที่ได้รับอนุญาตแจกจ่ายให้กับ ก.ธ.จ. ทุกคน เพื่อให้ ก.ธ.จ. สามารถปฏิบัติงานในพื้นที่ได้ทุกสภาพอากาศ และเพื่อความเป็นระเบียบเรียบร้อยสวยงาม รวมทั้งยังเป็นการประชาสัมพันธ์ ก.ธ.จ. ได้อีกทางหนึ่ง	๒.๒ ในปีงบประมาณ พ.ศ. ๒๕๖๓ สำนักงานปลัดสำนักนายกรัฐมนตรี มีแผนการจัดทำเสื้อแจ็คเก็ตให้กับ ก.ธ.จ. แต่เนื่องจากเกิดสถานการณ์การแพร่ระบาดของโรคติดเชื้อไวรัสโคโรนา 2019 (Covid-19) จึงถูกตัดงบประมาณส่งคืนส่วนกลาง ๑๐% เพื่อนำไปใช้เกี่ยวกับการป้องกันการแพร่ระบาดของโรคติดเชื้อไวรัสโคโรนา 2019 (Covid-19) ทำให้งบประมาณไม่เพียงพอในการดำเนินการ ซึ่งในปีงบประมาณ พ.ศ. ๒๕๖๔ สำนักงานปลัดสำนักนายกรัฐมนตรีจะได้จัดทำเสื้อแจ็คเก็ตที่มีเครื่องหมาย ก.ธ.จ. เพื่อแจกจ่ายให้กับ ก.ธ.จ. ที่ได้รับการสรรหาใหม่ (วาระที่ ๔) สำหรับกรณีการขอสนับสนุนหมวกที่มีเครื่องหมายแห่งสำนัก





ข้อคิดเห็น/ข้อเสนอแนะ และปัญหาอุปสรรค	แนวทางการแก้ไข
<p>๒.๓ ขอสนับสนุนงบประมาณเพิ่มเติมเพื่อใช้เป็นสวัสดิการต่าง ๆ เพื่อสร้างขวัญและกำลังใจในการปฏิบัติงานให้แก่ ก.ธ.จ. เช่น ประกันชีวิต เครื่องราชอิสริยาภรณ์ ฯลฯ</p>	<p>นายกรัฐมนตรีนั้น สำนักงานปลัดสำนักนายกรัฐมนตรี จะรับไว้พิจารณาต่อไป</p> <p>๒.๓ สำนักงานปลัดสำนักนายกรัฐมนตรีได้พิจารณาในเรื่องการจัดสวัสดิการเพื่อสร้างขวัญและกำลังใจในการปฏิบัติงานให้กับ ก.ธ.จ. เช่น การสนับสนุนเครื่องแต่งกายที่ใช้ในการปฏิบัติงาน เป็นต้น ซึ่งในส่วนของการประกันชีวิต ขอเรียนว่ายังไม่มีระเบียบ กฎหมาย กำหนดให้เบิกจ่ายในเรื่องนี้ได้</p> <p>สำหรับในส่วนของการขอพระราชทานเครื่องราชอิสริยาภรณ์ให้แก่ ก.ธ.จ. สำนักงานปลัดสำนักนายกรัฐมนตรีได้เคยมีหนังสือ ลงวันที่ ๑๖ พฤศจิกายน ๒๕๖๑ ถึงสำนักเลขาธิการคณะรัฐมนตรี เพื่อขอหารือกรณี การเสนอขอพระราชทานเครื่องราชอิสริยาภรณ์ให้แก่ ก.ธ.จ. ซึ่งสำนักเลขาธิการคณะรัฐมนตรีมีหนังสือลงวันที่ ๗ ธันวาคม ๒๕๖๑ แจ้งผลการพิจารณาดังกล่าว โดยมีรายละเอียด ดังนี้</p> <p>(๑) กรณีเครื่องราชอิสริยาภรณ์อันเป็นที่เชิดชูยิ่งช้างเผือกและเครื่องราชย์อันมีเกียรติยศยิ่งมงกุฎไทย ปัจจุบันยังไม่มีหลักเกณฑ์การเสนอขอพระราชทานเครื่องราชย์อิสริยาภรณ์ให้แก่คณะกรรมการที่จัดตั้งขึ้นตามกฎหมายหรือระเบียบใด ๆ ยกเว้นกรรมการตามกฎหมายที่ทรงพระกรุณาโปรดเกล้าโปรดกระหม่อมแต่งตั้ง ดังนั้น ผู้ดำรงตำแหน่งใน ก.ธ.จ. จึงไม่เข้าหลักเกณฑ์การเสนอขอพระราชทานเครื่องราชอิสริยาภรณ์ตามระเบียบสำนักนายกรัฐมนตรี ว่าด้วยการขอพระราชทานเครื่องราชอิสริยาภรณ์อันเป็นที่เชิดชูยิ่งช้างเผือกและเครื่องราชอิสริยาภรณ์อันมีเกียรติยศยิ่งมงกุฎไทย พ.ศ. ๒๕๓๖ และที่แก้ไขเพิ่มเติม อย่างไรก็ตาม สำนักเลขาธิการคณะรัฐมนตรีอยู่ระหว่างการพิจารณาแก้ไขปรับปรุงระเบียบฯ ดังกล่าว เพื่อให้มีความเหมาะสมและรัดกุมยิ่งขึ้นและครอบคลุมทุกตำแหน่งที่สมควรได้รับการเสนอขอพระราชทานเครื่องราชอิสริยาภรณ์ ทั้งนี้ เมื่อดำเนินการเสร็จสิ้นแล้วจะได้ประกาศลงในราชกิจจานุเบกษาต่อไป</p> <p>(๒) กรณีเครื่องราชอิสริยาภรณ์อันเป็นที่สรรเสริญยิ่งดิเรกคุณาภรณ์ ตามพระราชบัญญัติเครื่องราชอิสริยาภรณ์อันเป็นที่สรรเสริญยิ่งดิเรกคุณาภรณ์</p>





ข้อคิดเห็น/ข้อเสนอแนะ และปัญหาอุปสรรค	แนวทางการแก้ไข
	<p>พ.ศ. ๒๕๓๔ มาตรา ๕ ประกอบกับพระราชกฤษฎีกาว่าด้วยการขอพระราชทานเครื่องราชอิสริยาภรณ์อันเป็นที่สรรเสริญยิ่งดิเรกคุณาภรณ์ พ.ศ. ๒๕๓๘ และที่แก้ไขเพิ่มเติม มาตรา ๑๐ วรรคสาม บัญญัติให้การกระทำความดีความชอบกรณีเป็นผู้มีผลงาน ผลงานนั้นต้องไม่เป็นผลงานที่ผู้นั้นกระทำในฐานะที่เป็นเจ้าหน้าที่ของรัฐ ดังนั้น ก.ธ.จ. เป็นคณะกรรมการที่จัดตั้งขึ้นตามพระราชบัญญัติระเบียบบริหารราชการแผ่นดิน พ.ศ. ๒๕๓๔ และที่แก้ไขเพิ่มเติม และปฏิบัติงานตามอำนาจหน้าที่ที่กฎหมายบัญญัติไว้ จึงไม่เข้าหลักเกณฑ์ การเสนอขอพระราชทานเครื่องราชอิสริยาภรณ์นี้</p>
<b>๓. การสรรหากรรมการธรรมาภิบาลจังหวัด</b>	
<p>๓.๑ เมื่อพระราชบัญญัติการเลือกตั้งสมาชิกสภาท้องถิ่นหรือผู้บริหารท้องถิ่น พ.ศ. ๒๕๖๒ มีผลใช้บังคับ ซึ่งจะมีการเลือกตั้งสมาชิกสภาท้องถิ่นหรือผู้บริหารท้องถิ่นต่อไป หากจังหวัดต้องดำเนินการสรรหากรรมการ ก.ธ.จ. ประเภทผู้แทนสมาชิกสภาท้องถิ่น ในช่วงเวลาเดียวกับการเลือกตั้งสมาชิกสภาท้องถิ่น จะเกิดปัญหาไม่มีสมาชิกสภาท้องถิ่นที่จะเข้ารับการสรรหาเป็นกรรมการ ก.ธ.จ. ได้ ดังนั้น จังหวัดและอำเภอควรดำเนินการอย่างไร</p>	<p>๓.๑ ประกาศสำนักนายกรัฐมนตรี เรื่อง แนวทางปฏิบัติในการสรรหากรรมการธรรมาภิบาลจังหวัด (เพิ่มเติม) ลงวันที่ ๖ สิงหาคม ๒๕๕๕ ได้กำหนดแนวทางปฏิบัติในกรณีดังกล่าวไว้ดังนี้</p> <p>ข้อ ๒.๗ หากสภาองค์การบริหารส่วนจังหวัด สภาเทศบาล หรือสภาองค์การบริหารส่วนตำบลที่อยู่ในเขตอำเภอใดครบวาระ และระยะเวลาในการเลือกตั้งสมาชิกสภาองค์การบริหารส่วนจังหวัด สมาชิกสภาเทศบาล หรือสมาชิกสภาองค์การบริหารส่วนตำบล เป็นช่วงระยะเวลาเดียวกับที่จังหวัดต้องดำเนินการสรรหากรรมการธรรมาภิบาลจังหวัดแล้ว ให้จังหวัดและอำเภอดำเนินการ ดังต่อไปนี้</p> <p>(๑) กรณีสภาองค์การบริหารส่วนจังหวัด ครบวาระ ให้นายอำเภอชะลอการสรรหาผู้แทนสมาชิกสภาท้องถิ่น ประเภทสมาชิกสภาองค์การบริหารส่วนจังหวัด ตามข้อ ๑๐ (๑) แห่งระเบียบฯ ไว้จนกว่าการเลือกตั้งสมาชิกสภาองค์การบริหารส่วนจังหวัด จะเสร็จสิ้น โดยให้ถือว่ากรณีดังกล่าวเป็นเหตุจำเป็นอันไม่อาจก้าวล่วงได้</p> <p>(๒) กรณีสภาเทศบาลหรือสภาองค์การบริหารส่วนตำบลครบวาระ ให้นายอำเภอชะลอการสรรหาผู้แทนสมาชิกสภาท้องถิ่น ประเภทสมาชิกสภาเทศบาล หรือสมาชิกสภาองค์การบริหารส่วนตำบลไว้จนกว่าจะมีสภาเทศบาลหรือสภาองค์การบริหารส่วนตำบล</p>





ข้อคิดเห็น/ข้อเสนอแนะ และปัญหาอุปสรรค	แนวทางการแก้ไข
	<p>ที่สามารถส่งผู้แทนเข้าร่วมในการประชุมเพื่อเลือกกันเอง ตามข้อ ๑๐ (๓) จำนวนไม่น้อยกว่ากึ่งหนึ่งของจำนวนสภาเทศบาลหรือสภาองค์การบริหารส่วนตำบลที่มีทั้งหมดในเขตอำเภอแล้วแต่กรณี ทั้งนี้ ให้นายอำเภอดำเนินการสรรหาผู้แทนประเภทที่สามารถจัดการประชุมภายใต้เงื่อนไขดังกล่าวได้ไปก่อน หากอำเภอใดมีความจำเป็นที่จะต้องชะลอการสรรหาผู้แทนสมาชิกสภาท้องถิ่นประเภทใด ให้นายอำเภอมิหนังสือแจ้งให้ผู้ว่าราชการจังหวัดทราบถึงสาเหตุที่ไม่สามารถดำเนินการสรรหาผู้แทนประเภทดังกล่าวได้และให้ผู้ว่าราชการจังหวัดมีหนังสือแจ้งสำนักงานปลัดสำนักนายกรัฐมนตรีถึงความจำเป็นดังกล่าวภายใน ๗ วันนับแต่วันที่ผู้ว่าราชการจังหวัดทราบถึงเหตุเช่นว่านั้น และเมื่อความจำเป็นดังกล่าวได้ล่วงพ้นไปแล้ว ให้ผู้ว่าราชการจังหวัดมีหนังสือแจ้งสำนักงานปลัดสำนักนายกรัฐมนตรีว่า จะเริ่มดำเนินการสรรหากรรมการผู้แทนสมาชิกสภาท้องถิ่นเมื่อใด และให้ถือว่าผู้ว่าราชการจังหวัดต้องดำเนินการสรรหากรรมการธรรมาภิบาลจังหวัดทั้งคณะให้แล้วเสร็จภายในหกสิบวันนับแต่วันที่ผู้ว่าราชการจังหวัดได้แจ้งสำนักงานปลัดสำนักนายกรัฐมนตรีดังกล่าว</p>
<p>๓.๒ เมื่อต้องสรรหากรรมการ ก.ธ.จ. แทนกรรมการที่พ้นจากตำแหน่งตามวาระหรือก่อนครบวาระ ในช่วงที่มีการเลือกตั้งสมาชิกสภาท้องถิ่นประเภทสมาชิกสภาองค์การบริหารส่วนจังหวัด หรือสมาชิกสภาเทศบาล หรือสมาชิกสภาองค์การบริหารส่วนตำบล และจำเป็นต้องชะลอการสรรหากรรมการ ก.ธ.จ. ประเภทผู้แทนสมาชิกสภาท้องถิ่นไว้จนกว่าการเลือกตั้งสมาชิกสภาท้องถิ่นดังกล่าวจะเสร็จสิ้น ดังนั้น การชะลอการสรรหาดังกล่าวจะส่งผลกระทบต่อการปฏิบัติหน้าที่ของ ก.ธ.จ. หรือไม่ อย่างไร</p>	<p>๓.๒ กรณีที่มีการสรรหากรรมการ ก.ธ.จ. แทนกรรมการที่พ้นจากตำแหน่งตามวาระ ใช้ระยะเวลาในการสรรหาล่าช้าเกินกว่าที่ระเบียบฯ กำหนด ในการนี้ เพื่อไม่ให้เกิดผลกระทบต่อการทำงานของ ก.ธ.จ. ระเบียบฯ ข้อ ๑๘ วรรคสอง กำหนดว่า “เมื่อครบกำหนดตามวาระ หากยังไม่มีกรรมการสรรหากรรมการขึ้นใหม่ ให้กรรมการซึ่งพ้นจากตำแหน่งตามวาระนั้นอยู่ในตำแหน่งเพื่อปฏิบัติหน้าที่ต่อไปจนกว่ากรรมการซึ่งได้รับการสรรหาใหม่เข้ารับหน้าที่” ดังนั้น กรรมการที่พ้นจากตำแหน่งตามวาระไปแล้ว หากองค์ประกอบของ ก.ธ.จ. ยังครบถ้วน ก็สามารถปฏิบัติหน้าที่ได้ต่อไปจนกว่าการสรรหากรรมการชุดใหม่จะเสร็จสิ้น ทั้งนี้ เพื่อให้การปฏิบัติงานของ ก.ธ.จ. เกิดความต่อเนื่องและมีประสิทธิภาพ</p> <p>กรณีสรรหากรรมการ ก.ธ.จ. แทนกรรมการที่พ้นจากตำแหน่งก่อนครบวาระ ซึ่งกรรมการผู้แทน</p>





ข้อคิดเห็น/ข้อเสนอแนะ และปัญหาอุปสรรค	แนวทางการแก้ไข
	<p>สมาชิกสภาท้องถิ่นประเภทใดประเภทหนึ่งพ้นจากตำแหน่งไป เป็นเหตุให้ ก.ธ.จ. มีกรรมการผู้แทนสมาชิกสภาท้องถิ่นไม่ครบทุกประเภท และการสรรหากรรมการแทนตำแหน่งที่ว่างนั้น เป็นไปอย่างล่าช้าเกินกว่าที่ระเบียบฯ กำหนด กรณีนี้ กรรมการ ก.ธ.จ. ที่เหลืออยู่ยังสามารถปฏิบัติหน้าที่ได้ต่อไปเนื่องจากยังมีองค์ประกอบในส่วนของการกรรมการผู้แทนสมาชิกสภาท้องถิ่นเหลืออยู่</p>
<b>๔. การจัดสัมมนา/ฝึกอบรม</b>	
<p>๔.๑ โดยที่ในปีงบประมาณ พ.ศ. ๒๕๖๓ ก.ธ.จ. เป็น ก.ธ.จ. ชุดใหม่ที่เพิ่งได้รับการสรรหาแทนกรรมการที่ครบวาระไป ซึ่งยังขาดความรู้ความเข้าใจในบทบาทและอำนาจหน้าที่ของตน อาจทำให้การปฏิบัติงานขาดประสิทธิภาพ จึงควรจัดให้มีการฝึกอบรมหรือสัมมนา เพื่อสร้างความรู้ความเข้าใจและเป็นการเพิ่มศักยภาพในการปฏิบัติงานให้แก่ ก.ธ.จ. และผู้ที่เกี่ยวข้อง</p>	<p>๔.๑ - ๔.๔ ในปีงบประมาณ พ.ศ. ๒๕๖๓ สำนักงานปลัดสำนักนายกรัฐมนตรี ได้ดำเนินการจัดการอบรมเชิงปฏิบัติการเพื่อเพิ่มศักยภาพในการปฏิบัติงานของคณะกรรมการธรรมาภิบาลจังหวัด (ภาคกลาง ภาคตะวันออก และภาคใต้) ระหว่างวันที่ ๒๓ - ๒๔ กรกฎาคม ๒๕๖๓ ณ โรงแรมเดอะเบอร์เคลีย์ ประตูน้ำ กรุงเทพมหานคร โดยมีวัตถุประสงค์เพื่อเสริมสร้างความรู้ในการปฏิบัติงานของคณะกรรมการธรรมาภิบาลจังหวัด ให้มีประสิทธิภาพเป็นไปในทิศทางและมาตรฐานเดียวกันมากยิ่งขึ้น การบูรณาการการทำงานร่วมกันในลักษณะงานที่เป็นเครือข่ายในพื้นที่ เพื่อช่วยกันสอดส่อง แจ้งเบาะแสในลักษณะของการป้องปราม และเปิดโอกาสให้ผู้เข้าร่วมอบรมฯ ได้มีการแลกเปลี่ยนความคิดเห็นและประสบการณ์ในการปฏิบัติงาน เพื่อนำไปสู่การพัฒนางานให้มีประสิทธิภาพยิ่งขึ้น โดยเนื้อหาในการอบรมเป็นการบรรยายเรื่องบทบาทและอำนาจหน้าที่ในการปฏิบัติงานของ ก.ธ.จ. และแนวทางในการปฏิบัติงานของ ก.ธ.จ. และฝ่ายเลขานุการ ก.ธ.จ. การบรรยายแผนงานโครงการภายใต้กรอบนโยบายฟื้นฟูเศรษฐกิจและสังคมที่ได้รับผลกระทบจากการระบาดของโรคติดเชื้อไวรัสโคโรนา ๒๐๑๙ และการบรรยายการขับเคลื่อนธรรมาภิบาลร่วมกันระหว่าง ศอตช. กับ ก.ธ.จ. เพื่อระดมการใช้จ่ายงบประมาณตามแผนงานโครงการภายใต้กรอบนโยบายฟื้นฟูเศรษฐกิจและสังคมที่ได้รับผลกระทบจากการระบาดของโรคติดเชื้อไวรัสโคโรนา ๒๐๑๙ รวมทั้งได้จัดให้มีการแบ่งกลุ่มระดมความคิดเห็นในหัวข้อการจัดทำแผนการ</p>
<p>๔.๒ รัฐบาลได้กำหนดกรอบนโยบายฟื้นฟูเศรษฐกิจและสังคมของประเทศภายใต้แผนงานหรือโครงการที่มีวัตถุประสงค์เพื่อฟื้นฟูเศรษฐกิจและสังคมที่ได้รับผลกระทบจากการระบาดของโรคติดเชื้อไวรัสโคโรนา ๒๐๑๙ โดยได้วางระบบการติดตาม ตรวจสอบ และประเมินผลแผนงาน/โครงการ ผ่านหลายกลไกและช่องทางเพื่อให้เกิดความมั่นใจว่าการใช้เงินกู้ไม่เกิดการรั่วไหล ป้องกันการทุจริตคอร์รัปชัน เกิดประสิทธิภาพและประสิทธิผล ซึ่งในส่วน of สำนักงานปลัดสำนักนายกรัฐมนตรี ได้มีการวางกลไกติดตาม ตรวจสอบ โดยขอความร่วมมือ ก.ธ.จ. ติดตาม สอดส่องความโปร่งใสของกระบวนการจัดทำและเสนอโครงการ รวมทั้งติดตามการดำเนินโครงการในระดับพื้นที่ร่วมกับศูนย์อำนวยการต่อต้านการทุจริตแห่งชาติ (ศอตช.) ซึ่งทำหน้าที่สร้างความโปร่งใสในการใช้จ่ายงบประมาณตามแผนการใช้จ่ายงบประมาณเงินกู้ ๔๐๐,๐๐๐ ล้านบาท ดังนั้น เพื่อเป็นการสร้างความรู้ความเข้าใจในแนวทางปฏิบัติงานร่วมกันให้กับ ก.ธ.จ. จึงเห็นควรเชิญวิทยากรที่เกี่ยวข้องมา</p>	





ข้อคิดเห็น/ข้อเสนอแนะ และปัญหาอุปสรรค	แนวทางการแก้ไข
<p>บรรยายให้ความรู้ในเรื่องดังกล่าวในคราวที่มีการจัดการสัมมนา/ฝึกอบรม</p> <p>๔.๓ ควรมีการจัดประชุมย่อยเพื่อเปิดเวทีให้ผู้เข้าร่วมสัมมนามีโอกาสพูดคุยแลกเปลี่ยนความคิดเห็น และประสบการณ์ ตลอดจนรับทราบปัญหาอุปสรรคในการปฏิบัติงานของ ก.ธ.จ. ทั้งนี้เพื่อนำข้อคิดเห็น หรือข้อเสนอแนะมาพัฒนาปรับปรุงการปฏิบัติงานให้มีประสิทธิภาพมากยิ่งขึ้น</p>	<p>สอดส่องของ ก.ธ.จ. ปัจจัยที่ส่งผลต่อการปฏิบัติงานของ ก.ธ.จ. ให้มีประสิทธิภาพ และปัญหาอุปสรรค ข้อเสนอแนะในการดำเนินงาน องค์กรที่ดี การจัดการฝึกอบรมดังกล่าว ยังเหลือกลุ่มเป้าหมายในพื้นที่ภาคเหนือและภาคตะวันออกเฉียงเหนือ สำนักงานปลัดสำนักนายกรัฐมนตรีจะได้นำข้อคิดเห็นและข้อเสนอดังกล่าวไปพิจารณาดำเนินการในปีงบประมาณ พ.ศ. ๒๕๖๔ ต่อไป</p>
<p>๔.๔ เนื่องจากมีการแต่งตั้งโยกย้ายผู้ช่วยเลขานุการ ก.ธ.จ. ของจังหวัดอยู่บ่อยครั้ง ทำให้เจ้าหน้าที่ผู้เข้ามาปฏิบัติหน้าที่แทนยังขาดทักษะ ความรู้ความเข้าใจในการสนับสนุนงาน ก.ธ.จ. จึงควรมีการจัดฝึกอบรมให้ความรู้ การปฏิบัติงานในฐานะฝ่ายเลขานุการ ก.ธ.จ. แก่เจ้าหน้าที่ผู้รับผิดชอบงานต่อหรือเสริมความรู้ให้กับเจ้าหน้าที่ที่ยังปฏิบัติหน้าที่อยู่เดิม เพื่อให้สามารถสนับสนุนและขับเคลื่อนงาน ก.ธ.จ. ให้มีประสิทธิภาพและงานสำเร็จลุล่วง</p>	

### ๓.๒ แนวทางการขับเคลื่อนการดำเนินงานของคณะกรรมการธรรมาภิบาลจังหวัด ประจำปีงบประมาณ พ.ศ. ๒๕๖๔

ในปีงบประมาณ พ.ศ. ๒๕๖๔ สำนักงานปลัดสำนักนายกรัฐมนตรี มีแผนที่จะดำเนินการเพื่อขับเคลื่อนงานของ ก.ธ.จ. ให้เป็นไปตามระเบียบสำนักนายกรัฐมนตรี ว่าด้วยคณะกรรมการธรรมาภิบาลจังหวัด พ.ศ. ๒๕๕๒ และที่แก้ไขเพิ่มเติม และสอดคล้องกับแผนยุทธศาสตร์ชาติ และแผนต่าง ๆ ภายใต้ยุทธศาสตร์ชาติ ดังนี้

๓.๒.๑ ให้ ก.ธ.จ. สอดส่อง และเสนอแนะการปฏิบัติภารกิจของหน่วยงานของรัฐและเจ้าหน้าที่ของรัฐในจังหวัดให้ใช้วิธีการบริหารกิจการบ้านเมืองที่ดี โดยสอดส่องแผนงาน/โครงการตามแผนปฏิบัติราชการประจำปีของจังหวัดและกลุ่มจังหวัด แผนงาน/โครงการของส่วนราชการในจังหวัด และการแก้ไขปัญหาความเดือดร้อนจากการปฏิบัติงานของหน่วยงานของรัฐและเจ้าหน้าที่ของรัฐในจังหวัด รวมทั้งสอดส่องแผนงาน/โครงการที่เป็นนโยบายสำคัญของรัฐบาล ในเรื่องสุ่มเสี่ยงที่มีผลกระทบต่อประชาชนให้มากยิ่งขึ้น และร่วมลงพื้นที่แก้ไขปัญหาเรื่องร้องเรียนร้องทุกข์ของประชาชน ร่วมกับผู้ตรวจราชการสำนักนายกรัฐมนตรี โดย ก.ธ.จ. แต่ละคณะมีบทบาทสำคัญในการให้ข้อมูล ข้อเท็จจริง และความเห็นแก่ผู้ตรวจราชการสำนักนายกรัฐมนตรี เพื่อสนับสนุนการตรวจราชการ







๓.๒.๒ ให้ ก.ธ.จ. มีส่วนร่วมตรวจสอบความถูกต้องในการดำเนินโครงการ และการใช้จ่ายงบประมาณของรัฐในการกำกับและติดตามการปฏิบัติราชการในภูมิภาค กรณีที่รองนายกรัฐมนตรีหรือรัฐมนตรีประจำสำนักนายกรัฐมนตรี เห็นสมควรให้มีการตรวจสอบความถูกต้องในการดำเนินโครงการ และการใช้จ่ายงบประมาณของรัฐโครงการใด ให้ ก.ธ.จ. มีส่วนร่วมในการแสวงหาข้อเท็จจริงหรือเอกสารหลักฐานต่าง ๆ แล้วนำเสนอที่ประชุม ก.ธ.จ. เพื่อมีมติให้เสนอรองนายกรัฐมนตรีหรือรัฐมนตรีประจำสำนักนายกรัฐมนตรีโดยเร็ว

๓.๒.๓ ให้ ก.ธ.จ. มีส่วนร่วมในการป้องกันและแก้ไขปัญหาการทุจริตประพฤติมิชอบในส่วนราชการและหน่วยงานของรัฐ ซึ่งมีการปฏิบัติงานร่วมกันระหว่าง ก.ธ.จ. และหน่วยงาน ๔ หน่วยงานที่ร่วมลงนามในบันทึกข้อตกลงฯ (MOU) ได้แก่ สำนักงานคณะกรรมการป้องกันและปราบปรามการทุจริตแห่งชาติ สำนักงานการตรวจเงินแผ่นดิน สำนักงานคณะกรรมการป้องกันและปราบปรามการทุจริตในภาครัฐ และกรมสอบสวนคดีพิเศษ โดยร่วมลงพื้นที่สอดส่องแผนงาน/โครงการ รวมทั้งการส่งเรื่องที่พบว่ากระทำการทุจริตประพฤติมิชอบหรือไม่โปร่งใสให้หน่วยงาน ๔ หน่วยงานข้างต้น ดำเนินการตามอำนาจหน้าที่ต่อไป

๓.๒.๔ ให้ ก.ธ.จ. ร่วมตรวจติดตามโครงการตามแผนการใช้จ่ายงบประมาณเงินกู้ ๔๐๐,๐๐๐ ล้านบาท ดังนี้

๑) สนับสนุนข้อมูล ข้อเท็จจริง และเสนอความเห็นเกี่ยวกับแผนงาน/โครงการที่ใช้จ่ายเงินกู้ตามพระราชกำหนดฯ ในการตรวจราชการแบบบูรณาการของผู้ตรวจราชการสำนักนายกรัฐมนตรีและผู้ตรวจราชการกระทรวง

๒) การติดตาม สอดส่องโครงการที่ใช้จ่ายเงินกู้ตามพระราชกำหนดฯ โครงการตามแผนพัฒนาจังหวัดและกลุ่มจังหวัด แผนงาน/โครงการในจังหวัด หรือโครงการอื่น ๆ ที่กำหนดไว้ตามบทบาทอำนาจหน้าที่ของ ก.ธ.จ.

๓) การตรวจติดตาม สอดส่องโครงการที่ใช้จ่ายเงินกู้ตามพระราชกำหนดฯ ร่วมกับศูนย์อำนวยการต่อต้านการทุจริตแห่งชาติ (ศอตช.) (สำนักงาน ป.ป.ท.) โดยใช้กลไกในการดำเนินงานใน ๒ ด้าน คือ ๑. การเฝ้าระวังและแจ้งเบาะแส และ ๒. การป้องกันและลดโอกาสการทุจริต

๓.๒.๕ การจัดสรรงบประมาณประจำปี พ.ศ. ๒๕๖๔ ให้กับจังหวัด เพื่อเป็นค่าใช้จ่ายในการดำเนินงานของ ก.ธ.จ. เช่น ค่าใช้จ่ายในการประชุมไม่เป็นทางการ ค่าใช้จ่ายในการเดินทางไปสอดส่องงาน/โครงการ และการแก้ไขปัญหาความเดือดร้อนของประชาชนในพื้นที่ อย่างน้อยเดือนละ ๑ ครั้ง/คณะ โดยพิจารณาจัดสรรตามจำนวนอำเภอในแต่ละจังหวัด และจัดสรรเพิ่มเติมสำหรับจังหวัดที่เป็นแหล่งท่องเที่ยว หรือพื้นที่ห่างไกล จังหวัดละประมาณ ๕๐,๐๐๐ - ๑๐๐,๐๐๐ บาท รวมจำนวนเงิน ๕,๒๘๐,๐๐๐ บาท โดย สปน. จะกันเงินงบประมาณประจำปีงบประมาณ พ.ศ. ๒๕๖๔ จำนวน ๒๕๐,๐๐๐ บาท สำหรับจัดสรรงบประมาณเพิ่มเติมให้กับ ก.ธ.จ. ที่มีผลการเบิกจ่ายงบประมาณอย่างมีประสิทธิภาพ ทั้งนี้ การเบิกค่าใช้จ่ายดังกล่าวข้างต้นให้เป็นไปตามระเบียบการเบิกจ่ายงบประมาณของทางราชการและเป็นไปตามมติที่ประชุม ก.ธ.จ. แต่ละคณะ

๓.๒.๖ การสนับสนุนงบประมาณในการสรรหา ก.ธ.จ. ชุดที่ ๔ ปีงบประมาณ พ.ศ. ๒๕๖๔ จำนวน ๑ จังหวัด คือ จังหวัดสุรินทร์ โดยจะสนับสนุนงบประมาณให้กับจังหวัดที่มี ก.ธ.จ. ครบวาระการดำรงตำแหน่งและอำเภอในจังหวัดดังกล่าว รวม ๑๗ อำเภอ แห่งละ ๑,๓๐๐ บาท รวมเป็นเงิน ๒๓,๔๐๐ บาท





๓.๒.๗ การดำเนินโครงการอบรมเชิงปฏิบัติการเพื่อเพิ่มศักยภาพในการปฏิบัติงานให้กับ คณะกรรมการธรรมาภิบาลจังหวัด (ภาคเหนือ และภาคตะวันออกเฉียงเหนือ) ปีงบประมาณ พ.ศ. ๒๕๖๔ จำนวน ๒ ครั้ง ครั้งที่ ๑ ภาคเหนือ ช่วงเดือนธันวาคม ๒๕๖๓ ณ โรงแรมในพื้นที่ภาคเหนือ ครั้งที่ ๒ ภาคตะวันออกเฉียงเหนือ ช่วงเดือนมกราคม ๒๕๖๔ ณ โรงแรมในพื้นที่ภาคตะวันออกเฉียงเหนือ โดยมีวัตถุประสงค์เพื่อส่งเสริมให้ภาครัฐมีความโปร่งใส ปลดการทุจริต และประพฤติมิชอบตามยุทธศาสตร์ชาติ แผนแม่บท และแผนปฏิรูปประเทศ โดยการเสริมสร้างความรู้เพื่อเพิ่มศักยภาพในการปฏิบัติงานของ คณะกรรมการธรรมาภิบาลจังหวัด โดยเน้นไปที่กรรมการธรรมาภิบาลจังหวัดที่เป็นรองประธาน ก.ธ.จ. และกรรมการธรรมาภิบาลจังหวัด จำนวน ๒ คน ในฐานะเป็นกลไกในการสอดส่องหน่วยงานของรัฐ/เจ้าหน้าที่ของรัฐ ในจังหวัดให้ใช้วิธีการบริหารกิจการบ้านเมืองที่ดี และให้มีการบูรณาการการทำงานร่วมกันในลักษณะงานที่เป็น เครือข่ายในพื้นที่ รวมทั้งกระตุ้นหน่วยงานภาครัฐให้มีการพัฒนาและปรับเปลี่ยนสู่การบริหารราชการที่เปิดเผย โปร่งใส เน้นการมีส่วนร่วม ตอบสนองความต้องการและประโยชน์สุขของประชาชนอย่างแท้จริง ซึ่งโครงการ ดังกล่าวเป็นโครงการต่อเนื่องจากปีงบประมาณ พ.ศ. ๒๕๖๓ ที่ได้ดำเนินการจัดโครงการอบรมฯ ภาคกลาง ภาคตะวันออก และภาคใต้ เมื่อวันที่ ๒๒ - ๒๔ กรกฎาคม ๒๕๖๓ ณ โรงแรมเดอะเบอร์เคลีย์ ประตูน้ำ กรุงเทพมหานคร



# ภาคผนวก ๑

---

- จำนวน ก.ร.จ. แต่ละจังหวัด
- วันครบวาระการดำรงตำแหน่ง ของ ก.ร.จ. ชุดที่ ๓
- วันครบวาระการดำรงตำแหน่ง ของ ก.ร.จ. ชุดที่ ๔
- ประธานกรรมการธรรมาภิบาลจังหวัด
- ชื่อแผนงาน/โครงการตามแผนปฏิบัติราชการประจำปีของจังหวัดที่ ก.ร.จ. สอดส่องและมีข้อเสนอแนะ
- ชื่อแผนงาน/โครงการในจังหวัดที่ ก.ร.จ. สอดส่องและมีข้อเสนอแนะ
- ชื่อเรื่องร้องเรียนที่ ก.ร.จ. สอดส่องและมีข้อเสนอแนะ





## จำนวน ก.ธ.จ. แต่ละจังหวัด

### จำนวนกรรมการธรรมาภิบาลจังหวัดจำแนกรายกลุ่ม/จังหวัด ๗๖ จังหวัด

ลำดับ ที่	จังหวัด	จำนวน อำเภอ	ภาค ประชาสังคม	สมาชิกสภา ท้องถิ่น	ภาค ธุรกิจเอกชน	รวม (ประธาน)
		(แห่ง)	(คน)	(คน)	(คน)	(คน)
<b>กลุ่มที่ ๑ (๑ - ๑๐ อำเภอ)</b>						
๑	ภูเก็ต	๓	๓	๓	๓	๑๐
๒	สมุทรสงคราม	๓	๓	๓	๓	๑๐
๓	สมุทรสาคร	๓	๓	๓	๓	๑๐
๔	นครนายก	๔	๔	๓	๓	๑๑
๕	ระนอง	๕	๕	๓	๓	๑๒
๖	นนทบุรี	๖	๖	๓	๓	๑๓
๗	สมุทรปราการ	๖	๖	๓	๓	๑๓
๘	สิงห์บุรี	๖	๖	๓	๓	๑๓
๙	หนองบัวลำภู	๖	๖	๓	๓	๑๓
๑๐	ตราด	๗	๗	๓	๓	๑๔
๑๑	นครปฐม	๗	๗	๓	๓	๑๔
๑๒	ปทุมธานี	๗	๗	๓	๓	๑๔
๑๓	ปราจีนบุรี	๗	๗	๓	๓	๑๔
๑๔	แม่ฮ่องสอน	๗	๗	๓	๓	๑๔
๑๕	มุกดาหาร	๗	๗	๓	๓	๑๔
๑๖	สตูล	๗	๗	๓	๓	๑๔
๑๗	อ่างทอง	๗	๗	๓	๓	๑๔
๑๘	อำนาจเจริญ	๗	๗	๓	๓	๑๔
๑๙	กระบี่	๘	๗	๓	๓	๑๔





ลำดับ ที่	จังหวัด	จำนวน อำเภอ	ภาค ประชาสังคม	สมาชิกสภา ท้องถิ่น	ภาค ธุรกิจเอกชน	รวม (ประธาน)
		(แห่ง)	(คน)	(คน)	(คน)	(คน)
๒๐	ชัยนาท	๘	๗	๓	๓	๑๔
๒๑	ชุมพร	๘	๗	๓	๓	๑๔
๒๒	บึงกาฬ	๘	๗	๓	๓	๑๔
๒๓	ประจวบคีรีขันธ์	๘	๗	๓	๓	๑๔
๒๔	พังงา	๘	๗	๓	๓	๑๔
๒๕	เพชรบุรี	๘	๗	๓	๓	๑๔
๒๖	แพร่	๘	๗	๓	๓	๑๔
๒๗	ยะลา	๘	๗	๓	๓	๑๔
๒๘	ระยอง	๘	๗	๓	๓	๑๔
๒๙	ลำพูน	๘	๗	๓	๓	๑๔
๓๐	อุทัยธานี	๘	๗	๓	๓	๑๔
๓๑	ตาก	๙	๗	๓	๓	๑๔
๓๒	พิษณุโลก	๙	๗	๓	๓	๑๔
๓๓	พะเยา	๙	๗	๓	๓	๑๔
๓๔	ยโสธร	๙	๗	๓	๓	๑๔
๓๕	สระแก้ว	๙	๗	๓	๓	๑๔
๓๖	สุโขทัย	๙	๗	๓	๓	๑๔
๓๗	หนองคาย	๙	๗	๓	๓	๑๔
๓๘	อุตรดิตถ์	๙	๗	๓	๓	๑๔
๓๙	จันทบุรี	๑๐	๗	๓	๓	๑๔
๔๐	ตรัง	๑๐	๗	๓	๓	๑๔
๔๑	ราชบุรี	๑๐	๗	๓	๓	๑๔
๔๒	สุพรรณบุรี	๑๐	๗	๓	๓	๑๔
รวม			๒๗๓	๑๒๖	๑๒๖	๕๖๗





ลำดับ ที่	จังหวัด	จำนวน อำเภอ	ภาค ประชาสังคม	สมาชิกสภา ท้องถิ่น	ภาค ธุรกิจเอกชน	รวม (ประธาน)
		(แห่ง)	(คน)	(คน)	(คน)	(คน)
<b>กลุ่มที่ ๒ (๑๑ - ๑๕ อำเภอ)</b>						
๑	กำแพงเพชร	๑๑	๙	๓	๓	๑๖
๒	ฉะเชิงเทรา	๑๑	๙	๓	๓	๑๖
๓	ชลบุรี	๑๑	๙	๓	๓	๑๖
๔	พัทลุง	๑๑	๙	๓	๓	๑๖
๕	เพชรบูรณ์	๑๑	๙	๓	๓	๑๖
๖	ลพบุรี	๑๑	๙	๓	๓	๑๖
๗	นครพนม	๑๒	๙	๓	๓	๑๖
๘	ปัตตานี	๑๒	๙	๓	๓	๑๖
๙	พิจิตร	๑๒	๙	๓	๓	๑๖
๑๐	กาญจนบุรี	๑๓	๙	๓	๓	๑๖
๑๑	นราธิวาส	๑๓	๙	๓	๓	๑๖
๑๒	มหาสารคาม	๑๓	๙	๓	๓	๑๖
๑๓	ลำปาง	๑๓	๙	๓	๓	๑๖
๑๔	สระบุรี	๑๓	๙	๓	๓	๑๖
๑๕	เลย	๑๔	๙	๓	๓	๑๖
๑๖	นครสวรรค์	๑๕	๙	๓	๓	๑๖
๑๗	น่าน	๑๕	๙	๓	๓	๑๖
<b>รวม</b>			<b>๑๕๓</b>	<b>๕๑</b>	<b>๕๑</b>	<b>๒๗๒</b>
<b>กลุ่มที่ ๓ (๑๖ - ๒๐ อำเภอ)</b>						
๑	ชัยภูมิ	๑๖	๙	๔	๔	๑๘
๒	พระนครศรีอยุธยา	๑๖	๙	๔	๔	๑๘
๓	สงขลา	๑๖	๙	๔	๔	๑๘
๔	สุรินทร์	๑๗	๙	๔	๔	๑๘





ลำดับ ที่	จังหวัด	จำนวน อำเภอ	ภาค ประชาสังคม	สมาชิกสภา ท้องถิ่น	ภาค ธุรกิจเอกชน	รวม (ประธาน)
		(แห่ง)	(คน)	(คน)	(คน)	(คน)
๕	กาฬสินธุ์	๑๘	๙	๔	๔	๑๘
๖	เชียงใหม่	๑๘	๙	๔	๔	๑๘
๗	สกลนคร	๑๘	๙	๔	๔	๑๘
๘	สุราษฎร์ธานี	๑๙	๙	๔	๔	๑๘
๙	ร้อยเอ็ด	๒๐	๙	๔	๔	๑๘
๑๐	อุดรธานี	๒๐	๙	๔	๔	๑๘
รวม			๙๐	๔๐	๔๐	๑๘๐
กลุ่มที่ ๔ (๒๑ อำเภอขึ้นไป)						
๑	ศรีสะเกษ	๒๒	๑๑	๔	๔	๒๐
๒	นครศรีธรรมราช	๒๓	๑๑	๔	๔	๒๐
๓	บุรีรัมย์	๒๓	๑๑	๔	๔	๒๐
๔	เชียงใหม่	๒๕	๑๑	๔	๔	๒๐
๕	อุบลราชธานี	๒๕	๑๑	๔	๔	๒๐
๖	ขอนแก่น	๒๖	๑๑	๔	๔	๒๐
๗	นครราชสีมา	๓๒	๑๑	๔	๔	๒๐
รวม			๗๗	๒๘	๒๘	๑๔๐
รวมทั่วประเทศ		๘๗๘	๕๙๓	๒๔๕	๒๔๕	๑,๑๕๙
หมายเหตุ : แต่ละจังหวัดจะมีเลขานุการและผู้ช่วยเลขานุการจังหวัดละ ๓ คน (๗๖*๓)						๒๒๘
รวม						๑,๓๘๗





### วันครบวาระการดำรงตำแหน่งของ ก.ธ.จ. ชุดที่ ๓

ลำดับที่	จังหวัด	วันที่ประกาศรับรองรายชื่อ	วันที่ครบวาระการดำรงตำแหน่ง
<b>ภาคเหนือ</b>			
๑	ลำปาง	๒๕ กุมภาพันธ์ ๒๕๕๙	๒๔ กุมภาพันธ์ ๒๕๖๒
๒	อุทัยธานี	๒๔ มีนาคม ๒๕๕๙	๒๓ มีนาคม ๒๕๖๒
๓	นครสวรรค์	๔ พฤษภาคม ๒๕๕๙	๓ พฤษภาคม ๒๕๖๒
๔	น่าน	๒๖ พฤษภาคม ๒๕๕๙	๒๕ พฤษภาคม ๒๕๖๒
๕	สุโขทัย	๑ มิถุนายน ๒๕๕๙	๓๑ พฤษภาคม ๒๕๖๒
๖	พะเยา	๓ มิถุนายน ๒๕๕๙	๒ มิถุนายน ๒๕๖๒
๗	แพร่	๒๓ มิถุนายน ๒๕๕๙	๒๒ มิถุนายน ๒๕๖๒
๘	ลำพูน	๓๐ มิถุนายน ๒๕๕๙	๒๙ มิถุนายน ๒๕๖๒
๙	เพชรบูรณ์	๘ กรกฎาคม ๒๕๕๙	๗ กรกฎาคม ๒๕๖๒
๑๐	ตาก	๑๕ กรกฎาคม ๒๕๕๙	๑๔ กรกฎาคม ๒๕๖๒
๑๑	เชียงใหม่	๒ สิงหาคม ๒๕๕๙	๑ สิงหาคม ๒๕๖๒
๑๒	พิจิตร	๖ กันยายน ๒๕๕๙	๕ กันยายน ๒๕๖๒
๑๓	แม่ฮ่องสอน	๑๒ กันยายน ๒๕๕๙	๑๑ กันยายน ๒๕๖๒
๑๔	เชียงใหม่	๒๙ กันยายน ๒๕๕๙	๒๘ กันยายน ๒๕๖๒
๑๕	อุตรดิตถ์	๗ ตุลาคม ๒๕๕๙	๖ ตุลาคม ๒๕๖๒
๑๖	พิษณุโลก	๑๐ พฤศจิกายน ๒๕๕๙	๙ พฤศจิกายน ๒๕๖๒
๑๗	กำแพงเพชร	๒๕ มกราคม ๒๕๖๐	๒๔ มกราคม ๒๕๖๓
<b>ภาคกลางและภาคตะวันออกเฉียงเหนือ</b>			
๑๘	กาญจนบุรี	๑๑ มีนาคม ๒๕๕๙	๑๐ มีนาคม ๒๕๖๒
๑๙	เพชรบุรี	๑๗ มีนาคม ๒๕๕๙	๑๖ มีนาคม ๒๕๖๒
๒๐	สุพรรณบุรี	๒๔ มีนาคม ๒๕๕๙	๒๓ มีนาคม ๒๕๖๒
๒๑	ชลบุรี	๑๑ เมษายน ๒๕๕๙	๑๐ เมษายน ๒๕๖๒
๒๒	สมุทรสาคร	๒๐ เมษายน ๒๕๕๙	๑๙ เมษายน ๒๕๖๒
๒๓	ปราจีนบุรี	๔ พฤษภาคม ๒๕๕๙	๓ พฤษภาคม ๒๕๖๒
๒๔	สระบุรี	๒๕ พฤษภาคม ๒๕๕๙	๒๔ พฤษภาคม ๒๕๖๒







ลำดับที่	จังหวัด	วันที่ประกาศรับรองรายชื่อ	วันที่ครบวาระการดำรงตำแหน่ง
๒๕	อ่างทอง	๒๖ พฤษภาคม ๒๕๕๙	๒๕ พฤษภาคม ๒๕๖๒
๒๖	นครปฐม	๒๓ มิถุนายน ๒๕๕๙	๒๒ มิถุนายน ๒๕๖๒
๒๗	ตราด	๒๘ มิถุนายน ๒๕๕๙	๒๗ มิถุนายน ๒๕๖๒
๒๘	สิงห์บุรี	๓๐ มิถุนายน ๒๕๕๙	๒๙ มิถุนายน ๒๕๖๒
๒๙	ชัยนาท	๔ กรกฎาคม ๒๕๕๙	๓ กรกฎาคม ๒๕๖๒
๓๐	พระนครศรีอยุธยา	๘ กรกฎาคม ๒๕๕๙	๗ กรกฎาคม ๒๕๖๒
๓๑	จันทบุรี	๒๕ กรกฎาคม ๒๕๕๙	๒๔ กรกฎาคม ๒๕๖๒
๓๒	ระยอง	๒๕ กรกฎาคม ๒๕๕๙	๒๔ กรกฎาคม ๒๕๖๒
๓๓	นครนายก	๒๕ กรกฎาคม ๒๕๕๙	๒๔ กรกฎาคม ๒๕๖๒
๓๔	นนทบุรี	๒๙ กรกฎาคม ๒๕๕๙	๒๘ กรกฎาคม ๒๕๖๒
๓๕	ปทุมธานี	๒๙ กรกฎาคม ๒๕๕๙	๒๘ กรกฎาคม ๒๕๖๒
๓๖	สระแก้ว	๒๙ กรกฎาคม ๒๕๕๙	๒๘ กรกฎาคม ๒๕๖๒
๓๗	สมุทรสงคราม	๖ กันยายน ๒๕๕๙	๕ กันยายน ๒๕๖๒
๓๘	ฉะเชิงเทรา	๒๘ กันยายน ๒๕๕๙	๒๗ กันยายน ๒๕๖๒
๓๙	ลพบุรี	๒๘ กันยายน ๒๕๕๙	๒๗ กันยายน ๒๕๖๒
๔๐	สมุทรปราการ	๙ ธันวาคม ๒๕๕๙	๘ ธันวาคม ๒๕๖๒
๔๑	ราชบุรี	๑๑ มกราคม ๒๕๖๐	๑๐ มกราคม ๒๕๖๓
๔๒	ประจวบคีรีขันธ์	๒๗ กุมภาพันธ์ ๒๕๖๐	๒๖ กุมภาพันธ์ ๒๕๖๓
<b>ภาคตะวันออกเฉียงเหนือ</b>			
๔๓	นครพนม	๒๖ กุมภาพันธ์ ๒๕๕๙	๒๕ กุมภาพันธ์ ๒๕๖๒
๔๔	ร้อยเอ็ด	๒๖ กุมภาพันธ์ ๒๕๕๙	๒๕ กุมภาพันธ์ ๒๕๖๒
๔๕	มหาสารคาม	๔ มีนาคม ๒๕๕๙	๓ มีนาคม ๒๕๖๒
๔๖	อุดรธานี	๑๑ มีนาคม ๒๕๕๙	๑๐ มีนาคม ๒๕๖๒
๔๗	กาฬสินธุ์	๔ เมษายน ๒๕๕๙	๓ เมษายน ๒๕๖๒
๔๘	อำนาจเจริญ	๔ พฤษภาคม ๒๕๕๙	๓ พฤษภาคม ๒๕๖๒
๔๙	มุกดาหาร	๒๗ พฤษภาคม ๒๕๕๙	๒๖ พฤษภาคม ๒๕๖๒
๕๐	หนองคาย	๑๔ มิถุนายน ๒๕๕๙	๑๓ มิถุนายน ๒๕๖๒
๕๑	ศรีสะเกษ	๑๔ กรกฎาคม ๒๕๕๙	๑๓ กรกฎาคม ๒๕๖๒
๕๒	หนองบัวลำภู	๑๔ กรกฎาคม ๒๕๕๙	๑๓ กรกฎาคม ๒๕๖๒
๕๓	บึงกาฬ	๑๕ กรกฎาคม ๒๕๕๙	๑๔ กรกฎาคม ๒๕๖๒





ลำดับที่	จังหวัด	วันที่ประกาศรับรองรายชื่อ	วันที่ครบวาระการดำรงตำแหน่ง
๕๔	เลย	๙ สิงหาคม ๒๕๕๙	๘ สิงหาคม ๒๕๖๒
๕๕	ยโสธร	๘ กันยายน ๒๕๕๙	๗ กันยายน ๒๕๖๒
๕๖	นครราชสีมา	๒๑ พฤศจิกายน ๒๕๕๙	๒๐ พฤศจิกายน ๒๕๖๒
๕๗	อุบลราชธานี	๙ ธันวาคม ๒๕๕๙	๘ ธันวาคม ๒๕๖๒
๕๘	ขอนแก่น	๓๐ ธันวาคม ๒๕๕๙	๒๙ ธันวาคม ๒๕๖๒
๕๙	สกลนคร	๒๙ ธันวาคม ๒๕๕๙	๒๘ ธันวาคม ๒๕๖๒
๖๐	ชัยภูมิ	๒๓ กุมภาพันธ์ ๒๕๖๐	๒๒ กุมภาพันธ์ ๒๕๖๓
๖๑	บุรีรัมย์	๒๙ มีนาคม ๒๕๖๐	๒๘ มีนาคม ๒๕๖๓
๖๒	สุรินทร์	๙ มกราคม ๒๕๖๑	๘ มกราคม ๒๕๖๔
<b>ภาคใต้</b>			
๖๓	ยะลา	๒๓ กุมภาพันธ์ ๒๕๕๙	๒๒ กุมภาพันธ์ ๒๕๖๒
๖๔	ภูเก็ต	๑๕ มีนาคม ๒๕๕๙	๑๔ มีนาคม ๒๕๖๒
๖๕	พังงา	๒๘ มีนาคม ๒๕๕๙	๒๗ มีนาคม ๒๕๖๒
๖๖	สตูล	๔ เมษายน ๒๕๕๙	๓ เมษายน ๒๕๖๒
๖๗	ตรัง	๔ เมษายน ๒๕๕๙	๓ เมษายน ๒๕๖๒
๖๘	ปัตตานี	๒๐ เมษายน ๒๕๕๙	๑๙ เมษายน ๒๕๖๒
๖๙	ระนอง	๓๑ พฤษภาคม ๒๕๕๙	๓๐ พฤษภาคม ๒๕๖๒
๗๐	พัทลุง	๒๑ มิถุนายน ๒๕๕๙	๒๐ มิถุนายน ๒๕๖๒
๗๑	สุราษฎร์ธานี	๓๐ มิถุนายน ๒๕๕๙	๒๙ มิถุนายน ๒๕๖๒
๗๒	นครศรีธรรมราช	๔ กรกฎาคม ๒๕๕๙	๓ กรกฎาคม ๒๕๖๒
๗๓	ชุมพร	๑๕ กรกฎาคม ๒๕๕๙	๑๔ กรกฎาคม ๒๕๖๒
๗๔	กระบี่	๒๓ สิงหาคม ๒๕๕๙	๒๒ สิงหาคม ๒๕๖๒
๗๕	นราธิวาส	๒๕ สิงหาคม ๒๕๕๙	๒๔ สิงหาคม ๒๕๖๒
๗๖	สงขลา	๑๕ มิถุนายน ๒๕๖๐	๑๔ มิถุนายน ๒๕๖๓





## วันครบวาระการดำรงตำแหน่งของ ก.ธ.จ. ชุดที่ ๔

ลำดับที่	จังหวัด	วันประกาศรับรองรายชื่อ กรรมการ	วันครบวาระ การดำรงตำแหน่ง
<b>ภาคเหนือ</b>			
๑	ลำปาง	๔ มิถุนายน ๒๕๖๒	๓ มิถุนายน ๒๕๖๕
๒	สุโขทัย	๑๕ สิงหาคม ๒๕๖๒	๑๔ สิงหาคม ๒๕๖๕
๓	พะเยา	๑๙ สิงหาคม ๒๕๖๒	๑๘ สิงหาคม ๒๕๖๕
๔	นครสวรรค์	๒๓ สิงหาคม ๒๕๖๒	๒๒ สิงหาคม ๒๕๖๕
๕	ตาก	๑๐ กันยายน ๒๕๖๒	๙ กันยายน ๒๕๖๕
๖	ลำพูน	๑๖ กันยายน ๒๕๖๒	๑๕ กันยายน ๒๕๖๕
๗	อุทัยธานี	๑๖ กันยายน ๒๕๖๒	๑๕ กันยายน ๒๕๖๕
๘	แพร่	๑๕ ตุลาคม ๒๕๖๒	๑๔ ตุลาคม ๒๕๖๕
๙	เชียงใหม่	๑๔ พฤศจิกายน ๒๕๖๒	๑๓ พฤศจิกายน ๒๕๖๕
๑๐	น่าน	๑๙ ธันวาคม ๒๕๖๒	๑๘ ธันวาคม ๒๕๖๕
๑๑	เชียงราย	๘ มกราคม ๒๕๖๓	๗ มกราคม ๒๕๖๖
๑๒	อุตรดิตถ์	๙ มกราคม ๒๕๖๓	๘ มกราคม ๒๕๖๖
๑๓	เพชรบูรณ์	๒๒ มกราคม ๒๕๖๓	๒๑ มกราคม ๒๕๖๖
๑๔	แม่ฮ่องสอน	๔ กุมภาพันธ์ ๒๕๖๓	๓ กุมภาพันธ์ ๒๕๖๖
๑๕	พิษณุโลก	๑๒ กุมภาพันธ์ ๒๕๖๓	๑๑ กุมภาพันธ์ ๒๕๖๖
๑๖	พิจิตร	๑๐ เมษายน ๒๕๖๓	๙ เมษายน ๒๕๖๖
๑๗	กำแพงเพชร	อยู่ระหว่างดำเนินการสรรหากรรมการชุดใหม่	
<b>ภาคกลางและภาคตะวันออกเฉียงเหนือ</b>			
๑๘	สมุทรสาคร	๑๘ กรกฎาคม ๒๕๖๒	๑๗ กรกฎาคม ๒๕๖๕
๑๙	สุพรรณบุรี	๓๑ กรกฎาคม ๒๕๖๒	๓๐ กรกฎาคม ๒๕๖๕
๒๐	กาญจนบุรี	๒๒ สิงหาคม ๒๕๖๒	๒๑ สิงหาคม ๒๕๖๕





ลำดับที่	จังหวัด	วันประกาศรับรองรายชื่อ กรรมการ	วันครบวาระ การดำรงตำแหน่ง
๒๑	เพชรบุรี	๒๒ สิงหาคม ๒๕๖๒	๒๑ สิงหาคม ๒๕๖๕
๒๒	ตราด	๒๓ สิงหาคม ๒๕๖๒	๒๒ สิงหาคม ๒๕๖๕
๒๓	นครนายก	๔ ตุลาคม ๒๕๖๒	๓ ตุลาคม ๒๕๖๕
๒๔	สิงห์บุรี	๒๔ ตุลาคม ๒๕๖๒	๒๓ ตุลาคม ๒๕๖๕
๒๕	ปราจีนบุรี	๒๔ ตุลาคม ๒๕๖๒	๒๓ ตุลาคม ๒๕๖๕
๒๖	อ่างทอง	๑๓ พฤศจิกายน ๒๕๖๒	๑๒ พฤศจิกายน ๒๕๖๕
๒๗	ฉะเชิงเทรา	๑๔ พฤศจิกายน ๒๕๖๒	๑๓ พฤศจิกายน ๒๕๖๕
๒๘	สระบุรี	๑๘ พฤศจิกายน ๒๕๖๒	๑๗ พฤศจิกายน ๒๕๖๕
๒๙	พระนครศรีอยุธยา	๑๙ พฤศจิกายน ๒๕๖๒	๑๘ พฤศจิกายน ๒๕๖๕
๓๐	ชัยนาท	๒๗ พฤศจิกายน ๒๕๖๒	๒๖ พฤศจิกายน ๒๕๖๕
๓๑	ระยอง	๒ ธันวาคม ๒๕๖๒	๒ ธันวาคม ๒๕๖๕
๓๒	นครปฐม	๓ ธันวาคม ๒๕๖๒	๒ ธันวาคม ๒๕๖๕
๓๓	จันทบุรี	๓ ธันวาคม ๒๕๖๒	๒ ธันวาคม ๒๕๖๕
๓๔	ปทุมธานี	๓ ธันวาคม ๒๕๖๒	๑๒ ธันวาคม ๒๕๖๕
๓๕	ลพบุรี	๑๓ ธันวาคม ๒๕๖๒	๑๘ ธันวาคม ๒๕๖๕
๓๖	นนทบุรี	๑๙ ธันวาคม ๒๕๖๒	๑๘ ธันวาคม ๒๕๖๕
๓๗	ชลบุรี	๑๙ ธันวาคม ๒๕๖๒	๒๔ ธันวาคม ๒๕๖๕
๓๘	สระแก้ว	๒๕ ธันวาคม ๒๕๖๒	๑๒ มกราคม ๒๕๖๖
๓๙	สมุทรสงคราม	๑๓ มกราคม ๒๕๖๓	๑๕ มีนาคม ๒๕๖๖
๔๐	สมุทรปราการ	๑๖ มีนาคม ๒๕๖๓	๒๐ กรกฎาคม ๒๕๖๖
๔๑	ราชบุรี	๒๑ กรกฎาคม ๒๕๖๓	๒ ธันวาคม ๒๕๖๕
๔๒	ประจวบคีรีขันธ์	อยู่ระหว่างดำเนินการสรรหากรรมการชุดใหม่	
<b>ภาคตะวันออกเฉียงเหนือ</b>			
๔๓	ร้อยเอ็ด	๑๒ กรกฎาคม ๒๕๖๒	๑๑ กรกฎาคม ๒๕๖๕
๔๔	กาฬสินธุ์	๑ สิงหาคม ๒๕๖๒	๓๑ กรกฎาคม ๒๕๖๕





ลำดับที่	จังหวัด	วันประกาศรับรองรายชื่อ กรรมการ	วันครบวาระ การดำรงตำแหน่ง
๔๕	อำนาจเจริญ	๒๒ สิงหาคม ๒๕๖๒	๒๑ สิงหาคม ๒๕๖๕
๔๖	หนองบัวลำภู	๔ กันยายน ๒๕๖๒	๓ กันยายน ๒๕๖๕
๔๗	มุกดาหาร	๑๗ กันยายน ๒๕๖๒	๑๖ กันยายน ๒๕๖๕
๔๘	หนองคาย	๑๘ กันยายน ๒๕๖๒	๑๗ กันยายน ๒๕๖๕
๔๙	นครพนม	๙ ตุลาคม ๒๕๖๒	๘ ตุลาคม ๒๕๖๕
๕๐	ยโสธร	๑๐ ตุลาคม ๒๕๖๒	๙ ตุลาคม ๒๕๖๕
๕๑	มหาสารคาม	๑๕ ตุลาคม ๒๕๖๒	๑๔ ตุลาคม ๒๕๖๕
๕๒	เลย	๑๙ พฤศจิกายน ๒๕๖๒	๑๘ พฤศจิกายน ๒๕๖๕
๕๓	ศรีสะเกษ	๑๘ ธันวาคม ๒๕๖๒	๑๗ ธันวาคม ๒๕๖๕
๕๔	ขอนแก่น	๖ มกราคม ๒๕๖๓	๕ มกราคม ๒๕๖๖
๕๕	อุดรธานี	๑๓ มกราคม ๒๕๖๓	๑๒ มกราคม ๒๕๖๖
๕๖	บึงกาฬ	๑๙ กุมภาพันธ์ ๒๕๖๓	๑๘ กุมภาพันธ์ ๒๕๖๖
๕๗	นครราชสีมา	๒๘ กุมภาพันธ์ ๒๕๖๓	๒๗ กุมภาพันธ์ ๒๕๖๖
๕๘	ชัยภูมิ	๑ เมษายน ๒๕๖๓	๓๑ มีนาคม ๒๕๖๖
๕๙	อุบลราชธานี	๒ มิถุนายน ๒๕๖๓	๑ มิถุนายน ๒๕๖๖
๖๐	สกลนคร	๔ มิถุนายน ๒๕๖๓	๓ มิถุนายน ๒๕๖๖
๖๑	บุรีรัมย์	๑๐ กรกฎาคม ๒๕๖๓	๙ กรกฎาคม ๒๕๖๖
๖๒	สุรินทร์	ดำรงตำแหน่งครบวาระ (วาระที่ ๓) วันที่ ๘ มกราคม ๒๕๖๔	
<b>ภาคใต้</b>			
๖๓	ภูเก็ต	๕ มิถุนายน ๒๕๖๒	๔ มิถุนายน ๒๕๖๕
๖๔	พังงา	๑๐ กรกฎาคม ๒๕๖๒	๙ กรกฎาคม ๒๕๖๕
๖๕	สตูล	๓๑ กรกฎาคม ๒๕๖๒	๓๐ กรกฎาคม ๒๕๖๕
๖๖	ยะลา	๖ สิงหาคม ๒๕๖๒	๕ สิงหาคม ๒๕๖๕
๖๗	ตรัง	๘ สิงหาคม ๒๕๖๒	๗ สิงหาคม ๒๕๖๕
๖๘	ปัตตานี	๒๒ สิงหาคม ๒๕๖๒	๒๑ สิงหาคม ๒๕๖๕
๖๙	พัทลุง	๕ กันยายน ๒๕๖๒	๔ กันยายน ๒๕๖๕





ลำดับที่	จังหวัด	วันประกาศรับรองรายชื่อ กรรมการ	วันครบวาระ การดำรงตำแหน่ง
๗๐	นครศรีธรรมราช	๑๕ ตุลาคม ๒๕๖๒	๑๔ ตุลาคม ๒๕๖๕
๗๑	ระนอง	๓๐ ตุลาคม ๒๕๖๒	๒๙ ตุลาคม ๒๕๖๕
๗๒	นราธิวาส	๓๑ ตุลาคม ๒๕๖๒	๓๐ ตุลาคม ๒๕๖๕
๗๓	สุราษฎร์ธานี	๒๑ พฤศจิกายน ๒๕๖๒	๒๐ พฤศจิกายน ๒๕๖๕
๗๔	ชุมพร	๑๗ กุมภาพันธ์ ๒๕๖๓	๑๖ กุมภาพันธ์ ๒๕๖๖
๗๕	กระบี่	๒๗ กุมภาพันธ์ ๒๕๖๓	๒๖ กุมภาพันธ์ ๒๕๖๖
๗๖	สงขลา	อยู่ระหว่างดำเนินการสรรหากรรมการชุดใหม่	

- หมายเหตุ**
๑. ในปีงบประมาณ พ.ศ. ๒๕๖๓ ได้มีหนังสือแจ้งให้จังหวัดดำเนินการสรรหากรรมการ ก.ธ.จ. ชุดใหม่ (ชุดที่ ๔) จำนวน ๗๖ คน และปลัดสำนักนายกรัฐมนตรีประกาศรับรองรายชื่อกรรมการ ก.ธ.จ. แล้ว จำนวน ๗๒ คน
  ๒. จังหวัดกำแพงเพชร ประจวบคีรีขันธ์ สุรินทร์ และสงขลา อยู่ระหว่างชะลอการสรรหากรรมการผู้แทนสมาชิกสภาท้องถิ่น ประเภทสมาชิกสภาองค์การบริหารส่วนจังหวัด เนื่องจากอยู่ในช่วงเลือกตั้งสมาชิกสภาองค์การบริหารส่วนจังหวัด (ข้อมูล ณ วันที่ ๓๐ พฤศจิกายน ๒๕๖๓)





ประธานคณะกรรมการธรรมาภิบาลจังหวัด ปีงบประมาณ พ.ศ. ๒๕๖๓

ตามคำสั่งสำนักนายกรัฐมนตรี ที่ ๓๑๓/๒๕๖๒ วันที่ ๒๘ ตุลาคม ๒๕๖๒

เขตพื้นที่	ประธานคณะกรรมการ ธรรมาภิบาลจังหวัด	เขตตรวจ ราชการที่	จังหวัด
ภาคกลางและ ภาคตะวันออก	นางสาวรุ่งลักษณ์ เมฆะอำนวยชัย	๑	ชัยนาท พระนครศรีอยุธยา ลพบุรี สระบุรี สิงห์บุรี อ่างทอง
	นางสุมิตรา อติศัพท์	๒	นนทบุรี ปทุมธานี นครปฐม สมุทรปราการ
	นายณรงค์ เชื้อบุญช่วย	๓	กาญจนบุรี ราชบุรี สุพรรณบุรี
		๙	จันทบุรี ตราด นครนายก ปราจีนบุรี สระแก้ว
	นายพีระ ทองโพธิ์	๔	ประจวบคีรีขันธ์ เพชรบุรี สมุทรสงคราม สมุทรสาคร
	นายจิรายุ นันท์ธราธร	๘	ฉะเชิงเทรา ชลบุรี ระยอง
ภาคใต้	นายธสรณ์อัฒม์ ธนितिพันธ์	๕	ชุมพร นครศรีธรรมราช พัทลุง สุราษฎร์ธานี สงขลา
		๗	นราธิวาส ปัตตานี ยะลา
	นางสาวปภัสมน อัมราลิขิต	๖	กระบี่ ตรัง พังงา ภูเก็ต ระนอง สตูล
ภาคตะวันออก เฉิงเหนือ	นายธสรณ์อัฒม์ ธนितिพันธ์	๑๐	บึงกาฬ เลย หนองคาย หนองบัวลำภู อุดรธานี
	นางสาวอรนุช ศรีนนท์	๑๑	นครพนม มุกดาหาร สกลนคร
	นางสาวรุ่งลักษณ์ เมฆะอำนวยชัย	๑๒	กาฬสินธุ์ ขอนแก่น มหาสารคาม ร้อยเอ็ด
	นายจิรายุ นันท์ธราธร	๑๓	ชัยภูมิ นครราชสีมา บุรีรัมย์ สุรินทร์
	นางสุมิตรา อติศัพท์	๑๔	ยโสธร ศรีสะเกษ อำนาจเจริญ อุบลราชธานี
ภาคเหนือ	นางสาวอรนุช ศรีนนท์	๑๕	เชียงใหม่ ลำพูน ลำปาง แม่ฮ่องสอน
	นางสาวปภัสมน อัมราลิขิต	๑๖	เชียงราย น่าน พะเยา แพร่
	นางสุมิตรา อติศัพท์	๑๗	พิษณุโลก อุตรดิตถ์ เพชรบูรณ์ สุโขทัย ตาก
	นายพีระ ทองโพธิ์	๑๘	กำแพงเพชร นครสวรรค์ พิจิตร อุทัยธานี





ประธานคณะกรรมการธรรมาภิบาลจังหวัด ปีงบประมาณ พ.ศ. ๒๕๖๓

ตามคำสั่งสำนักนายกรัฐมนตรี ที่ ๑๘๒/๒๕๖๓ วันที่ ๒๙ มิถุนายน ๒๕๖๓

เขตพื้นที่	ประธานคณะกรรมการ ธรรมาภิบาลจังหวัด	เขตตรวจ ราชการที่	จังหวัด
ภาคกลางและ ภาคตะวันออก	นายพีระ ทองโพธิ์	๑	ชัยนาท พระนครศรีอยุธยา ลพบุรี สระบุรี สิงห์บุรี อ่างทอง
		๔	ประจวบคีรีขันธ์ เพชรบุรี สมุทรสงคราม สมุทรสาคร
	นางสุมิตรา อติศัพท์	๒	นนทบุรี ปทุมธานี นครปฐม สมุทรปราการ
	นายณรงค์ เชื้อบุญช่วย	๓	กาญจนบุรี ราชบุรี สุพรรณบุรี
		๙	จันทบุรี ตราด นครนายก ปราจีนบุรี สระแก้ว
นายจิรายุ นันท์ธราธร	๘	ฉะเชิงเทรา ชลบุรี ระยอง	
ภาคใต้	นายสมเกียรติ ังศรี	๕	ชุมพร นครศรีธรรมราช พัทลุง สุราษฎร์ธานี สงขลา
	นางสาวปภัสมน อัมราลิขิต	๖	กระบี่ ตรัง พังงา ภูเก็ต ระนอง สตูล
	นายธรรณัฒม์ ธนธิพันธ์	๗	นราธิวาส ปัตตานี ยะลา
ภาคตะวันออก เฉิงเหนือ	นายสมเกียรติ ังศรี	๑๐	บึงกาฬ เลย หนองคาย หนองบัวลำภู อุดรธานี
		๑๑	นครพนม มุกดาหาร สกลนคร
	นายณรงค์ เชื้อบุญช่วย	๑๒	กาฬสินธุ์ ขอนแก่น มหาสารคาม ร้อยเอ็ด
	นายจิรายุ นันท์ธราธร	๑๓	ชัยภูมิ นครราชสีมา บุรีรัมย์ สุรินทร์
นางสุมิตรา อติศัพท์	๑๔	ยโสธร ศรีสะเกษ อำนาจเจริญ อุบลราชธานี	
ภาคเหนือ	นายธรรณัฒม์ ธนธิพันธ์	๑๕	เชียงใหม่ ลำพูน ลำปาง แม่ฮ่องสอน
	นางสุมิตรา อติศัพท์	๑๗	พิษณุโลก อุตรดิตถ์ เพชรบูรณ์ สุโขทัย ตาก
	นางสาวปภัสมน อัมราลิขิต	๑๖	เชียงราย น่าน พะเยา แพร่
	นายพีระ ทองโพธิ์	๑๘	กำแพงเพชร นครสวรรค์ พิจิตร อุทัยธานี







แผนงาน/โครงการตามแผนปฏิบัติราชการประจำปีของจังหวัดและกลุ่มจังหวัด  
ที่ ก.ธ.จ. สอดส่องและมีข้อเสนอแนะ

จังหวัด	จำนวน	รายชื่อ	ด้านของ แผนงาน/โครงการ	ไม่เป็นไป ตามระเบียบฯ ข้อ ๒๓	ข้อ เสนอแนะ (ข้อ)	ตอบสนอง (ข้อ)
ลพบุรี	๑	โครงการปรับปรุงภูมิทัศน์เขื่อนป่าสักชลสิทธิ์	ทรัพยากรธรรมชาติและสิ่งแวดล้อม	(๑)	๑	๑
อ่างทอง	๑	โครงการเพิ่มประสิทธิภาพเส้นทางเชื่อมโยงแหล่งท่องเที่ยว สาย อท.๓๐๒๗ แยก ทล.๓๓๔ - บ้านอินทประมูล อำเภอเมืองอ่างทอง	สาธารณสุข	(๒) และ (๔)	๑	๑
สระบุรี	๒	๑. โครงการพัฒนาและเชื่อมโยงแหล่งท่องเที่ยวเชิงประวัติศาสตร์และศาสนา กิจกรรมปรับปรุงและขยายช่องจราจรจาก ๒ เป็น ๔ ช่องจราจรทางหลวง หมายเลข ๓๐๓๔ ตอนควบคุม ๐๑๐๐ ตอนหน้าพระลาน - บ้านครัว ระหว่าง กม.๔+๒๕๕ ถึง กม.๖+๕๐๐ ตำบลห้วยป่าหวาย อำเภอพระพุทธบาท	สาธารณสุข	(๒) และ (๓)	๑	-
		๒. โครงการพัฒนาโครงสร้างพื้นฐานระบบโลจิสติกส์และขนส่งสาธารณะในกลุ่มภาคกลางตอนบน ๒.๑ ปรับปรุงและขยายช่องจราจรจาก ๒ เป็น ๔ ช่องจราจร ทางหลวงหมายเลข ๓๐๓๔ ตอนควบคุม ๐๑๐๐ ตอนหน้าพระลาน - บ้านครัว ระหว่าง กม. ๑๔+๕๕๐ ถึง กม.๑๕+๔๐๐ ตำบลหนองบัว อำเภอบ้านหมอ ๒.๒ ปรับปรุงผิวจราจรและขยายความกว้างช่องจราจรและไหล่ทาง สาย สป.๑๐๕๙ แยกทางหลวงหมายเลข ๑ - บ้านธาตุ อำเภอเฉลิมพระเกียรติ	สาธารณสุข	(๒) และ (๔)	๑	-
นนทบุรี	๑	โครงการติดตั้งระบบการแปรรูปและใช้ประโยชน์จากขยะอินทรีย์ ณ บริเวณส่งเสริมการเรียนรู้ด้านการเกษตร หมู่ที่ ๘ ตำบลบางบัวทอง อำเภอบางบัวทอง	ทรัพยากรธรรมชาติและสิ่งแวดล้อม	(๔)	๒	๒
ปทุมธานี	๑	โครงการก่อสร้างถนน ปท.๓๐๐๔ แยก ทล.๓๐๕ - บ้านลำลูกกา อำเภอธัญบุรี, อำเภอลำลูกกา	สาธารณสุข	(๔)	๑	๑
นครปฐม	๒	๑. โครงการก่อสร้างขยายไหล่ทางพร้อมกับฝังท่อระบายน้ำ หมู่ที่ ๓ ตำบลคลองจินดา อำเภอสามพรานพร้อมบ่อพัก คสล. ระยะทาง ๐.๒๐๐ กิโลเมตร	สาธารณสุข	(๓)	๑	๑





จังหวัด	จำนวน	รายชื่อ	ด้านของ แผนงาน/โครงการ	ไม่เป็นไป ตามระเบียบฯ ข้อ ๒๓	ข้อ เสนอแนะ (ข้อ)	ตอบสนอง (ข้อ)
		๒. โครงการก่อสร้างเขื่อนป้องกันตลิ่งคอนกรีตเสริมเหล็กริมคลองมหาสวัสดิ์ - คลองทวีวัฒนา หมู่ที่ ๕ ตำบลศาลายา อำเภอพุทธมณฑล	ทรัพยากรธรรมชาติ และสิ่งแวดล้อม	(๔) และ (๓)	๒	๒
สมุทรปราการ	๗	๑. โครงการพัฒนาแหล่งท่องเที่ยวที่เป็นประวัติศาสตร์และศิลปวัฒนธรรม ๒. โครงการพัฒนาศักยภาพกลุ่มผู้ผลิต ผู้ประกอบการ OTOP/SMEs/วิสาหกิจชุมชน Biz Club และส่งเสริมการตลาดสินค้าสู่สากล กิจกรรมเพิ่มทักษะด้านการบริหารจัดการและส่งเสริมการตลาดกลุ่มผู้ผลิต OTOP ให้สามารถดำเนินกิจการได้อย่างมีประสิทธิภาพ ๓. โครงการเพิ่มศักยภาพการแข่งขันการท่องเที่ยวจังหวัดสมุทรปราการ กิจกรรมประชาสัมพันธ์การท่องเที่ยวจังหวัดสมุทรปราการ ๔. โครงการพัฒนาทรัพยากรธรรมชาติและแก้ไขปัญหาสิ่งแวดล้อม (งบลุ่มจังหวัดภาคกลางและปริมณฑล) กิจกรรมก่อสร้างเขื่อนป้องกันตลิ่ง จำนวน ๒ โครงการ ได้แก่ ๔.๑ ก่อสร้างเขื่อนเรียงหินป้องกันการกัดเซาะชายฝั่งทะเล หมู่ที่ ๑ ตำบลบางปู อำเภอเมืองสมุทรปราการ ๔.๒ ก่อสร้างเขื่อนเรียงหินป้องกันการกัดเซาะชายฝั่งทะเล หมู่ที่ ๓ ตำบลบางปู อำเภอเมืองสมุทรปราการ ๕. โครงการก่อสร้างถนน คสล. สายแยกทางหลวงชนบท สาย สป.๑๐๐๖ - เคหะบางพลี (C๒) อำเภอ บางเสาธง ๖. โครงการก่อสร้างถนน คสล. สายแยกทางหลวงชนบท สาย สป.๑๐๐๖ - เคหะบางพลี แยก ๒ (ช่วงที่ ๒) อำเภอบางเสาธง ๗. โครงการปรับปรุงโครงสร้างรางระบายน้ำ ถนน ประชาสามัคคี ตำบลในคลองบางปลากด อำเภอพระสมุทรเจดีย์	เศรษฐกิจ  เศรษฐกิจ  เศรษฐกิจ  ทรัพยากรธรรมชาติ และสิ่งแวดล้อม  สาธารณูปโภค  สาธารณูปโภค  สาธารณูปโภค	(๖) , (๔) และ (๓)  (๔)  (๔)  (๔)  (๓) และ (๔)  (๓) และ (๔)  (๓)	๓  ๑  ๑  ๑  ๑  ๒	๓  ๑  ๑  ๑  ๑  -
พัทลุง	๒	๑. โครงการยกระดับมาตรฐานและเพิ่มประสิทธิภาพทางหลวงหมายเลข ๔๒๗๐ ตอนทุ่งชุมพล - ลานข่อย ตอน ๑ กิจกรรมหลักยกระดับมาตรฐานและเพิ่มประสิทธิภาพทางหลวงหมายเลข ๔๒๗๐ ตอนทุ่งชุมพล - ลานข่อย ตอน ๑ ๒. โครงการพัฒนาศักยภาพด้านคมนาคมเพื่อส่งเสริมเศรษฐกิจและสังคม กิจกรรมปรับปรุงถนนคอนกรีตเสริมเหล็กสายเลียบเหมืองสำหมิง ผิวจราจรกว้าง ๖ เมตร หนา ๐.๑๕ เมตร ระยะทาง ๒.๘๘๐	สาธารณูปโภค  สาธารณูปโภค	(๒) , (๓) และ (๔)  (๔)	๑  ๑	-  -





จังหวัด	จำนวน	รายชื่อ	ด้านของ แผนงาน/โครงการ	ไม่เป็นไป ตามระเบียบฯ ข้อ ๒๓	ข้อ เสนอแนะ (ข้อ)	ตอบสนอง (ข้อ)
		กิโลเมตร หมู่ที่ ๒, ๔, ๖, ๗ และ ๙ ตำบลเขาเจ็ยก อำเภอมืองพัทลุง				
ตรัง	๑๓	๑. โครงการติดตั้งไฟฟ้าแสงสว่างแหล่งท่องเที่ยว ในเขตอำเภอวังวิเศษ ๒. โครงการเสริมสร้างศักยภาพการท่องเที่ยวของ จังหวัดตรัง ๓. โครงการส่งเสริม สืบสาน ศิลปวัฒนธรรม อัตลักษณ์ ประจำถิ่นและความเป็นไทย ๔. โครงการเพิ่มมาตรฐานด้านรักษาความปลอดภัย นักท่องเที่ยว ติดตั้งไฟฟ้าแสงสว่างเข้าสู่แหล่งท่องเที่ยว หาดปากเมง ตำบลไม้ฝาด อำเภอสิเกา ๕. โครงการเพิ่มมาตรฐานด้านรักษาความปลอดภัย นักท่องเที่ยวอุทยานแห่งชาติหาดเจ้าไหม ติดตั้งไฟฟ้า แสงสว่างภายในบริเวณแหล่งท่องเที่ยว หาดหยงหลิง ตำบลเกาะลิบง อำเภอกันตัง ๖. โครงการเพิ่มมาตรฐานด้านรักษาความปลอดภัย นักท่องเที่ยว ติดตั้งไฟฟ้าแสงสว่างเข้าสู่แหล่งท่องเที่ยว เทศกาลแลลูกกลม ตำบลนาหมื่นศรี อำเภอนาโยง ๗. โครงการยกระดับมาตรฐานทางพร้อมขยาย ความกว้างสะพาน สาย ตง.๔๐๒๓ แยกทางหลวง หมายเลข ๔๐๔๖ - บ้านโคกยาง ตำบลโคกยาง อำเภอกันตัง ๘. โครงการปรับปรุงผิวทางลาดยาง สาย ตง.๔๐๐๑ แยกทางหลวงหมายเลข ๔๐๔๖ - บ้านโคกปลา ตำบลบ่อหิน อำเภอสิเกา ๙. โครงการเพิ่มมาตรฐานด้านการรักษาความปลอดภัย นักท่องเที่ยว ติดตั้งไฟฟ้าแสงสว่างเข้าสู่แหล่งท่องเที่ยว อำเภอปะเหลียน ๑๐. โครงการก่อสร้างเขื่อนป้องกันตลิ่งริมแม่น้ำตรัง หมู่ที่ ๒ ตำบลหนองตรุด อำเภอมืองตรัง ๑๑. โครงการก่อสร้างเขื่อนป้องกันตลิ่งริมคลองลำภูรา พร้อมปรับปรุงภูมิทัศน์ หมู่ที่ ๑ ตำบลนาท่ามเหนือ อำเภอมืองตรัง ๑๒. โครงการเกษตรกรรมยั่งยืนวิถีอันดามัน กิจกรรม ๒ ยกระดับฟาร์มเลี้ยงแพะให้มีระบบ ป้องกันโรคและการเลี้ยงที่เหมาะสมเพื่อเป็นศูนย์ เรียนรู้ (เป้าหมาย ๒๐ ราย) ๑๓. โครงการจัดหางานเทศกาลศิลปวัฒนธรรมและ การท่องเที่ยวโดยชุมชนกลุ่มจังหวัดภาคใต้ฝั่งอันดามัน	สาธารณูปโภค เศรษฐกิจ สังคม สาธารณูปโภค สาธารณูปโภค สาธารณูปโภค สาธารณูปโภค สาธารณูปโภค	(๔) (๔) (๔) (๔) (๔) (๔) (๔)	๑ ๑ ๑ ๑ ๑ ๑ ๑	๑ ๑ ๑ ๑ ๑ ๑ ๑
พังงา	๙	๑. โครงการพัฒนาตลิ่งและปรับปรุงเสริมสร้าง เสถียรภาพตลิ่งคลองบางเนียง	ทรัพยากรธรรมชาติและสิ่งแวดล้อม	(๔)	๑	๑





จังหวัด	จำนวน	รายชื่อ	ด้านของ แผนงาน/โครงการ	ไม่เป็นไป ตามระเบียบฯ ข้อ ๒๓	ข้อ เสนอแนะ (ข้อ)	ตอบสนอง (ข้อ)
		<p>๒. โครงการทุนทำเทียบเรือลอยน้ำจังหวัดพังงา</p> <p>๓. โครงการปรับปรุงภูมิทัศน์บริเวณริมฝั่งคลองพังงา บ้านควน หมู่ที่ ๑ ตำบลถ้ำน้ำผุด อำเภอเมืองพังงา ความยาว ๓๗๐ เมตร</p> <p>๔. โครงการเพิ่มมาตรฐานความปลอดภัยเส้นทางเข้าสู่แหล่งท่องเที่ยว</p> <p>๕. โครงการพัฒนาเส้นทางท่องเที่ยวชุมชนบ้านปากพู้</p> <p>๖. โครงการสร้างความเชื่อมั่นและความปลอดภัยแก่นักท่องเที่ยว (พังงา - ทัพบุด)</p> <p>๗. โครงการจัดทำประติมากรรมอุทยานการเรียนรู้ใต้ท้องทะเลเพื่อส่งเสริมการท่องเที่ยวจังหวัดพังงา</p> <p>๘. โครงการส่งเสริมพัฒนาศักยภาพชุมชนท่องเที่ยว OTOP นวัตวิถี รักจัง...พังงาสู่ความมั่นคง มั่งคั่ง ยั่งยืน</p> <p>๙. โครงการเกษตรเพื่ออาหารกลางวันในโรงเรียนตามแนวพระราชดำริ</p>	<p>ทรัพยากรธรรมชาติและสิ่งแวดล้อม</p> <p>ทรัพยากรธรรมชาติและสิ่งแวดล้อม</p> <p>เศรษฐกิจ</p> <p>เศรษฐกิจ</p> <p>เศรษฐกิจ</p> <p>เศรษฐกิจ</p> <p>สังคม</p>	<p>(๔)</p> <p>(๔)</p> <p>(๔)</p> <p>(๔)</p> <p>(๔)</p> <p>(๔)</p> <p>(๔)</p>	<p>๑</p> <p>๑</p> <p>๑</p> <p>๑</p> <p>๑</p> <p>๑</p> <p>๑</p>	<p>๑</p> <p>๑</p> <p>๑</p> <p>๑</p> <p>๑</p> <p>๑</p> <p>๑</p>
ภูเก็ต	๒	<p>๑. โครงการพัฒนาเมืองริมน้ำคลองท่าแครง กิจกรรมงานปรับปรุงทางเดินเพื่อจุดออกกำลังกายริมน้ำคลองท่าแครงและสวนสาธารณะศูนย์ราชการ</p> <p>๒. โครงการเพิ่มประสิทธิภาพการรักษาความปลอดภัยและสร้างความเชื่อมั่นแก่นักท่องเที่ยวทางทะเล</p>	<p>สังคม</p> <p>สังคม</p>	<p>(๔)</p> <p>(๔)</p>	<p>๑</p> <p>๑</p>	<p>๑</p> <p>๑</p>
สตูล	๑๑	<p>๑. โครงการก่อสร้างสระว่ายน้ำเพื่อพัฒนาและส่งเสริมการท่องเที่ยวเชิงกีฬาประตูลูกอานดามัน ณ สนามกีฬารัชกิจประการ</p> <p>๒. โครงการปรับปรุงสนามฟุตบอล อำเภอควนโดน กิจกรรมปรับปรุงสนามฟุตบอล หมู่ที่ ๔ ตำบลควนโดน อำเภอควนโดน</p> <p>๓. โครงการพัฒนาพื้นที่ตามแนวทางพระราชดำริและหลักปรัชญาเศรษฐกิจพอเพียง ประจำปีงบประมาณ พ.ศ. ๒๕๖๑ (โครงการพัฒนากลุ่มอาชีพเพื่อสืบสานภูมิปัญญาท้องถิ่นบ้านหัวทาง หมู่ที่ ๖ ตำบลละงู อำเภอละงู)</p> <p>๔. โครงการขุดลอกฝายคลองย่าบอันเนื่องมาจากพระราชดำริ (ขุดลอกฝายใช้แรงงานคน) หมู่ที่ ๕ บ้านย่าบ ตำบลปาล์มพัฒนา อำเภอมะนัง</p> <p>๕. โครงการก่อสร้างฝายมีชีวิตป่าต้นน้ำบ้านวังนาใน (ห้วยภูผาแดง) หมู่ที่ ๑๐ ตำบลน้ำผุด อำเภอละงู</p> <p>๖. โครงการฝึกอบรมและสาธิตการสร้างฝายชะลอน้ำ เพื่อการอนุรักษ์ดินและน้ำ ศูนย์เรียนรู้ด้านการ</p>	<p>เศรษฐกิจ</p> <p>สังคม</p> <p>สังคม</p> <p>ทรัพยากรธรรมชาติและสิ่งแวดล้อม</p> <p>ทรัพยากรธรรมชาติและสิ่งแวดล้อม</p> <p>ทรัพยากรธรรมชาติและสิ่งแวดล้อม</p>	<p>(๔)</p> <p>(๔)</p> <p>(๔)</p> <p>(๔)</p> <p>(๔)</p> <p>(๔)</p>	<p>๑</p> <p>๑</p> <p>๑</p> <p>๑</p> <p>๑</p> <p>๑</p>	<p>๑</p> <p>๑</p> <p>๑</p> <p>๑</p> <p>๑</p> <p>๑</p>





จังหวัด	จำนวน	รายชื่อ	ด้านของ แผนงาน/โครงการ	ไม่เป็นไป ตามระเบียบฯ ข้อ ๒๓	ข้อ เสนอแนะ (ข้อ)	ตอบสนอง (ข้อ)
		พัฒนาที่ดินตามแนวเศรษฐกิจพอเพียง หมู่ที่ ๑ ตำบล วังประจัน อำเภอกวนโดน ๗. โครงการกลุ่มพวงกุญแจจากกะลามะพร้าวกลุ่ม วิสาหกิจชุมชนจัดการท่องเที่ยวเชิงเกษตร หมู่ที่ ๙ ตำบลปาล์มพัฒนา อำเภอมะนัง ๘. โครงการอบรมพัฒนาทักษะฝีมืออาชีพกลุ่มแม่บ้าน เพื่อส่งเสริมภูมิปัญญาท้องถิ่น ๙. โครงการเพิ่มประสิทธิภาพการท่องเที่ยวทาง ธรณีวิทยา ๙.๑ กิจกรรมก่อสร้างซุ้มประตูข้ามกาลเวลา ขนาด กว้าง ๐.๗ x ยาว ๒.๖๐ x สูง ๒.๗๐ และ สิ่งก่อสร้างประกอบ บริเวณอุทยานแห่งชาติหมู่เกาะ เภตรา อำเภอละงู ๙.๒ กิจกรรมก่อสร้างทางเดินศึกษาธรรมชาติ ขนาดกว้าง ๒ x หนา ๐.๑๕ x ยาว ๑๐๐ ๑๐. โครงการปรับปรุงซ่อมแซมสะพานทางเดิน ศึกษาธรรมชาติ สะพานข้ามกาลเวลาธรณีวิทยา ๑๑. โครงการพัฒนาประสิทธิภาพการฝึกระวัง การให้ความช่วยเหลือและสร้างความปลอดภัยฝั่ง ทะเลอันดามัน	เศรษฐกิจ  เศรษฐกิจ  เศรษฐกิจ	(๔)  (๔)  (๔)	๑  ๑  ๑	๑  ๑  ๑
นราธิวาส	๑	โครงการก่อสร้างตลาดกลางชายแดนริมน้ำเพื่อ ส่งเสริมการท่องเที่ยวจังหวัดนราธิวาส โดยการ ก่อสร้างอาคารตลาดการค้า ณ ตำบลบูเกะตา	เศรษฐกิจ	(๔)	๑	-
ปัตตานี	๒	๑. โครงการก่อสร้างตลาดกลางปศุสัตว์จังหวัดปัตตานี ๒. โครงการปรับปรุงสนามกีฬาจังหวัดปัตตานี กิจกรรม ก่อสร้างสระว่ายน้ำแข่งขันในร่มขนาดมาตรฐาน	เศรษฐกิจ  สังคม	(๔)  (๑)	๑  ๑	-  -
ยะลา	๒	๑. โครงการก่อสร้างฝายทับช้าง พร้อมระบบส่งน้ำ ตำบลตลิ่งชัน อำเภอบันนังสตา ๒. โครงการปรับปรุงระบบส่งน้ำเพื่อสนับสนุนทุเรียน กิจกรรมปรับปรุงระบบส่งน้ำฝายบ้านต้นม่วง ตำบล ตลิ่งชัน อำเภอบันนังสตา	ทรัพยากรธรรมชาติและสิ่งแวดล้อม  สาธารณสุข	(๑)  (๓)	๑  ๑	-  -
ฉะเชิงเทรา	๔	๑. โครงการบริหารจัดการขยะมูลฝอยภายในศูนย์ กำจัดขยะมูลฝอยรวมแบบครบวงจร โซน ๑ ๒. โครงการก่อสร้างประตูระบายน้ำกึ่งถาวรคลอง บางขนากตอกระทุ่ม ตำบลบางขนาก อำเภอบาง น้ำเปรี้ยว ๓. โครงการวางท่อขยายเขตประปา ท่อน้ำประปา จากจุดเริ่มต้นการวางท่อในเขตทางหลวงหมายเลข ๓๐๗๖ ตอนพนมสารคาม-อ่างฤๅไน บริเวณหน้า ไปรษณีย์อำเภอสนามชัยเขต-แยกหัวนา และจาก	สาธารณสุข  สาธารณสุข  สาธารณสุข	(๔) และ (๖)  (๔) และ (๖)  (๔) และ (๖)	๑  ๑  ๑	๑  -  -





จังหวัด	จำนวน	รายชื่อ	ด้านของ แผนงาน/โครงการ	ไม่เป็นไป ตามระเบียบฯ ข้อ ๒๓	ข้อ เสนอแนะ (ข้อ)	ตอบสนอง (ข้อ)
		แยกหัวนา-หมู่ที่ ๔ ตำบลลาดกระทิง อำเภอสยาม ชัยเขต ๔. โครงการก่อสร้างระบบประปาหมู่บ้านแบบผิว ดินขนาดใหญ่มาก พร้อมฝังท่อจ่ายน้ำประปา หมู่ ที่ ๓ ตำบลหัวสำโรง อำเภอลำลูกกา	สาธารณสุขภิบาล	(๔) และ (๖)	๑	-
ชลบุรี	๙	๑. โครงการปรับปรุงและซ่อมสร้างถนนสาย ชบ. ๒๐๘๑ แยกทล. ๓๖ - บ้านบึง อำเภอบางละมุง ๒. โครงการปรับปรุงและซ่อมสร้างถนนสาย ชบ. ๔๐๙๘ แยก ทล.๓๒๔๑ - อ่างเก็บน้ำหนองค้อ อำเภอสัตหีบ ๓. โครงการปรับปรุงและซ่อมสร้างถนนสาย ชบ. ๔๐๙๕ แยก ทล.๓๒๔๐ - บ้านมาบประชัน อำเภอบาง ละมุง ๔. โครงการปรับปรุงและซ่อมสร้างถนนสาย ชบ. ๓๐๘๖ แยก ทล.๓๓๑ - บ้านโพธิ์สำเภา อำเภอนนทบุรี ๕. โครงการปรับปรุงแหล่งกักเก็บน้ำแก้มลิงคลอง บางไผ่ ปริมาณกักเก็บน้ำเพิ่ม ๗๐,๐๐๐ ลูกบาศก์เมตร ๖. โครงการอาคารบังคับน้ำบ้านเขาชก ๒ พร้อม ระบบแพร่กระจายน้ำ ๗. โครงการปรับปรุงและซ่อมแซมถนนสาย ชบ. ๓๐๒๗ แยก ทล. ๓๓๑ - บ้านระเวียง ตำบลเขาคันทรง อำเภอสัตหีบ ๘. โครงการก่อสร้างเขื่อนป้องกันตลิ่งริมห้วยสุกรีฟ ช่วงที่ ๔ ตำบลบางพระ อำเภอสัตหีบ ๙. โครงการก่อสร้างถนนคอนกรีตเสริมเหล็กสายวัด สำนักขาม-หนองยาง หมู่ที่ ๕ ตำบลหนองบอนแดง อำเภอบ้านบึง เชื่อมต่อดำบลทุ่งขวาง อำเภอนนทบุรี	สาธารณสุขภิบาล สาธารณสุขภิบาล สาธารณสุขภิบาล สาธารณสุขภิบาล ทรัพยากรธรรมชาติและสิ่งแวดล้อม สาธารณสุขภิบาล สาธารณสุขภิบาล ทรัพยากรธรรมชาติและสิ่งแวดล้อม สาธารณสุขภิบาล	(๔) (๔) (๔) (๔) (๔) (๔) (๔) (๔) (๓)	๑ ๑ ๑ ๑ ๑ ๑ ๑ ๑ ๑	- - - - - - - - ๑
ระยอง	๙	๑. โครงการปรับปรุงท่อส่งน้ำส่วนขยายเพิ่มเติม โซน ๔ อ่างเก็บน้ำประแสร์ ตำบลกระแสบน อำเภอกาญจน ๒. โครงการปรับปรุงท่อส่งน้ำส่วนขยายเพิ่มเติม โซน ๑ อ่างเก็บน้ำประแสร์ ตำบลป่ายุบใน อำเภอ วังจันทร์ ๓. โครงการแก้ไขปัญหาหน้าท่วมพื้นที่เศรษฐกิจจังหวัด ระยอง (คลองทับมา) (ระยะที่ ๔) ๔. โครงการพัฒนาความพร้อมของพื้นที่สร้างบรรยากาศ เพื่อส่งเสริมการค้าการลงทุนอุตสาหกรรม มุ่งสู่เขต เศรษฐกิจพิเศษที่ดีและทันสมัยที่สุดในภูมิภาคอาเซียน กิจกรรมพัฒนาโครงสร้างพื้นฐาน ด้านแหล่งน้ำ เพื่อสนับสนุนการพัฒนาเขตเศรษฐกิจ พิเศษภาค ตะวันออก (ประตูระบายน้ำคลองทับมา)	สาธารณสุขภิบาล สาธารณสุขภิบาล สาธารณสุขภิบาล สาธารณสุขภิบาล	(๔) (๔) (๔) (๔)	๑ ๑ ๑ ๑	- - - -





จังหวัด	จำนวน	รายชื่อ	ด้านของ แผนงาน/โครงการ	ไม่เป็นไป ตามระเบียบฯ ข้อ ๒๓	ข้อ เสนอแนะ (ข้อ)	ตอบสนอง (ข้อ)
		<p>๕. โครงการก่อสร้างปรับปรุงถนนสายยางเอนมะเดื่อ หมู่ที่ ๔ บ้านสีระมัน หมู่ที่ ๖ บ้านยางเอน ตำบล ห้วยทับมอญ หมู่ที่ ๒ บ้านมะเดื่อ ตำบลเขาน้อย อำเภอเขาชะเมา</p> <p>๖. โครงการส่งเสริมการผลิตไม้ผลและพืชเศรษฐกิจ จังหวัดระยอง กิจกรรมการสร้างมูลค่าเพิ่มสับประรด ผลสดและสับประรดแปรรูป</p> <p>๗. โครงการก่อสร้างปรับปรุงถนนคอนกรีตเสริมเหล็ก สายข้างโรงเรียนวัดมาบข่า หมู่ที่ ๕ ตำบลมาบข่า อำเภอนิคมพัฒนา</p> <p>๘. โครงการก่อสร้างปรับปรุงถนนลาดยาง สายซอย ๓ (ช่วงสาย ๑๑ - สาย ๑๓) หมู่ที่ ๒ และหมู่ที่ ๕ เชื่อมต่อด้านมาบข่า อำเภอนิคมพัฒนา</p> <p>๙. โครงการก่อสร้างปรับปรุงขยายถนน อบจ. รย. ๐๑๐๘ สายบ้านเชิงเนิน-บ้านชาก อำเภอมืองระยอง และถนน อบจ. รย. ๐๓๐๗ สายไผ่ล้อม - บึงต้นชัน อำเภอบ้านค่าย</p>	<p>สาธารณูปโภค</p> <p>เศรษฐกิจ</p> <p>สาธารณูปโภค</p> <p>สาธารณูปโภค</p> <p>สาธารณูปโภค</p>	<p>(๓)</p> <p>(๔)</p> <p>(๓) และ (๔)</p> <p>(๓) และ (๔)</p> <p>(๔)</p>	<p>๑</p> <p>๑</p> <p>๑</p> <p>๑</p> <p>๑</p>	<p>๑</p> <p>๑</p> <p>๑</p> <p>-</p> <p>-</p>
ตราด	๑	โครงการขยายทางหลวงหมายเลข ๓๑๕๙ ตอน เขาสมิง - นนทรี เชื่อมโยงด้านการค้าชายแดน	สาธารณูปโภค	(๒) , (๓) และ (๔)	๑	๑
นครนายก	๕	<p>๑. โครงการติดตั้งไฟฟ้าแสงสว่างทางหลวงหมายเลข ๓๓ ตอนคลองยาง-นครนายก ตั้งแต่ กม.๑๒๗+๔๐๐-๑๒๘+๔๐๐</p> <p>๒. โครงการปรับปรุงผิวจราจรทางพาราแอสฟัลท์ติก ทางเข้าและสันทำนบกั้น บริเวณอ่างเก็บน้ำทรายทอง</p> <p>๓. โครงการก่อสร้างห้องน้ำสาธารณะบริเวณท้ายเขื่อนขุนด่านปราการชล</p> <p>๔. โครงการส่งเสริมสนับสนุนกลุ่มวิสาหกิจชุมชน ผู้ผลิตเมล็ดพันธุ์ข้าว และจัดทำแปลงสาธิตการนำนวัตกรรมการใช้ปุ๋ย PGPR๒ และการใช้พันธุ์ข้าว เพื่อบริโภค (เช่น กข ๗๙ กข ๔๓) ในการผลิตข้าว เพื่อเพิ่มมูลค่า</p> <p>๕. โครงการก่อสร้างเขื่อนป้องกันตลิ่งริมคลองบ้านนาบริเวณวัดสมอบุญคง ตำบลบ้านนา อำเภอ บ้านนา ความยาว ๑๐๐.๐๐ เมตร</p>	<p>สาธารณูปโภค</p> <p>สาธารณูปโภค</p> <p>สาธารณูปโภค</p> <p>เศรษฐกิจ</p> <p>ทรัพยากรธรรมชาติและสิ่งแวดล้อม</p>	<p>(๓) , (๔) และ (๖)</p> <p>(๓) , (๔) และ (๖)</p> <p>(๓) , (๔) และ (๖)</p> <p>(๓) , (๔) และ (๖)</p> <p>(๓) และ (๔)</p>	<p>๑</p> <p>๑</p> <p>๑</p> <p>๑</p> <p>๑</p>	<p>-</p> <p>-</p> <p>-</p> <p>-</p> <p>-</p>
ปราจีนบุรี	๑	โครงการก่อสร้างศาลาปฏิบัติธรรมและสิ่งปลูกสร้างประกอบพุทธอุทยานโลก	สาธารณูปโภค	(๒) , (๔) และ (๖)	๑	-
เลย	๒	<p>๑. โครงการปรับปรุงภูมิทัศน์ Landmark บริเวณสวนสาธารณะกุดป่อง ตำบลกุดป่อง อำเภอเมืองเลย</p> <p>๒. โครงการพัฒนาแหล่งท่องเที่ยวแห่งใหม่ สกาย วอล์คพระใหญ่ภูคกงิ้ว อำเภอเชียงคาน</p>	<p>เศรษฐกิจ</p> <p>เศรษฐกิจ</p>	<p>(๔)</p> <p>(๔)</p>	<p>๒</p> <p>๒</p>	<p>-</p> <p>-</p>





จังหวัด	จำนวน	รายชื่อ	ด้านของ แผนงาน/โครงการ	ไม่เป็นไป ตามระเบียบฯ ข้อ ๒๓	ข้อ เสนอแนะ (ข้อ)	ตอบสนอง (ข้อ)
หนองบัวลำภู	๕	<p>๑. โครงการพัฒนาเส้นทางคมนาคมขนส่งให้ปลอดภัย และเป็นมิตรกับสิ่งแวดล้อม กิจกรรมซ่อมปรับปรุง ถนนผิวทางแอสฟัลท์ติกคอนกรีต สายบ้านห้วยฮวก ตำบลศรีบุญเรือง - บ้านสร้างเสียน ตำบลหนองบัวได้ อำเภอศรีบุญเรือง</p> <p>๒. โครงการพัฒนาแหล่งน้ำเพื่อการเกษตร กิจกรรม ขุดลอกอ่างเก็บน้ำห้วยซั่มม่วง ตำบลหนองกุงแก้ว อำเภอศรีบุญเรือง</p> <p>๓. โครงการพัฒนาแหล่งน้ำเพื่อการเกษตร กิจกรรม ขุดลอกอ่างเก็บน้ำห้วยผาวัง ตำบลนาเหล่า อำเภอนาวัง</p> <p>๔. โครงการส่งเสริมเกษตรอินทรีย์ วิถีหนองบัวลำภู ตามหลักเกษตร- ศาสตร์พระราชา กิจกรรมหลัก ยุกระดับมาตรฐานสินค้าเกษตรปลอดภัยมุ่งสู่เกษตร อินทรีย์วิถีลุ่มภู กิจกรรมพัฒนาธุรกิจโคเนื้อลุ่มภู (ก่อสร้างโรงผลิตอาหารชั้นสำเร็จรูป TMR พร้อม อุปกรณ์ จำนวน ๑ หลัง)</p> <p>๕. โครงการพัฒนาเส้นทางคมนาคมขนส่งให้ปลอดภัย และเป็นมิตรกับสิ่งแวดล้อม กิจกรรมปรับปรุงถนน แอสฟัลท์ติกคอนกรีต สายบ้านโนนเรียง ตำบล บ้านพร้าว อำเภอเมืองหนองบัวลำภู - บ้านโนนม่วง ตำบลโนนเมือง อำเภอนากลาง</p>	<p>สาธารณูปโภค</p> <p>ทรัพยากรธรรมชาติและสิ่งแวดล้อม</p> <p>ทรัพยากรธรรมชาติและสิ่งแวดล้อม</p> <p>สาธารณูปโภค</p> <p>สาธารณูปโภค</p>	<p>(๔) และ (๖)</p> <p>(๔) และ (๖)</p> <p>(๔) และ (๖)</p> <p>(๔) และ (๖)</p> <p>(๔) และ (๖)</p>	<p>๑</p> <p>๑</p> <p>๑</p> <p>๑</p> <p>๑</p>	<p>๑</p> <p>๑</p> <p>๑</p> <p>๑</p> <p>๑</p>
มหาสารคาม	๓	<p>๑. โครงการพัฒนาผังเมืองรวมมหาสารคาม ระยะที่ ๑ ริมคลองสมถวิลฝั่งใต้-สะพานเจริญราชเดช ระยะที่ ๒ ริมคลองสมถวิล แยก รพ.-แยกศรีสวัสดิ์ รัตนโกสินทร์</p> <p>๒. โครงการหนองเลิงเป็ญพร้อมอาคารประกอบ ตำบลบ้านเขว อำเภอเมืองมหาสารคาม</p> <p>๓. โครงการก่อสร้างเขื่อนป้องกันตลิ่งริมแม่น้ำชี บ้านห้วยชัน ตำบลขามเรียง อำเภอกันทรวิชัย ส่วนที่ ๑ ระยะทาง ๔๒๑ เมตร ส่วนที่ ๒ ระยะทาง ๔๕๕ เมตร</p>	<p>สาธารณูปโภค</p> <p>สาธารณูปโภค</p> <p>ทรัพยากรธรรมชาติและสิ่งแวดล้อม</p>	<p>(๔)</p> <p>(๔)</p> <p>(๔) และ (๖)</p>	<p>๔</p> <p>๓</p> <p>๓</p>	<p>-</p> <p>๓</p> <p>๓</p>
ร้อยเอ็ด	๒	<p>๑. โครงการขุดลอกบึงเชียงขวัญ หมู่ที่ ๕ ตำบล เชียงขวัญ อำเภอเชียงขวัญ</p> <p>๒. โครงการซ่อมสร้างถนนคอนกรีตเสริมเหล็ก รหัส ทางหลวงท้องถิ่น รอ.ถ.๑๔๐๐๑ สายบ้านโพนสูง หมู่ที่ ๑ ตำบลโพนสูง - ทางหลวงชนบทหมายเลข ๓๐๓๒ กว้าง ๖ เมตร ยาว ๑,๕๐๐ เมตร หนา ๐.๑๕ เมตร ไหล่ทางลูกกรัง ข้างละ ๐.๕๐ เมตร เทศบาลตำบลโพนสูง อำเภอปทุมรัตน์</p>	<p>ทรัพยากรธรรมชาติและสิ่งแวดล้อม</p> <p>สาธารณูปโภค</p>	<p>(๑) และ (๔)</p> <p>(๔) และ (๖)</p>	<p>๓</p> <p>๓</p>	<p>๒</p> <p>-</p>









จังหวัด	จำนวน	รายชื่อ	ด้านของ แผนงาน/โครงการ	ไม่เป็นไป ตามระเบียบฯ ข้อ ๒๓	ข้อ เสนอแนะ (ข้อ)	ตอบสนอง (ข้อ)
		๒. โครงการขุดลอกอ่างเก็บน้ำห้วยม่วง บ้านนางแดด เหนือ หมู่ที่ ๑๐ ตำบลวังชมพู อำเภอหนองบัวแดง	ทรัพยากรธรรมชาติและสิ่งแวดล้อม	(๔) และ (๖)	๑	๑
		๓. โครงการขุดลอกอ่างเก็บน้ำหนองแวง หมู่ที่ ๙ ตำบลกุดตุ้ม อำเภอเมือง	ทรัพยากรธรรมชาติและสิ่งแวดล้อม	(๔)	๑	๑
		๔. โครงการขุดลอกบึงซีกวีก บ้านฉิมริมบึง หมู่ที่ ๑๓ ตำบลหนองฉิม อำเภอเนินสง่า	ทรัพยากรธรรมชาติและสิ่งแวดล้อม	(๖)	๑	-
		๕. โครงการก่อสร้างแก้มลิงบึงกันกง ตำบลละหาน อำเภอจัตุรัส	ทรัพยากรธรรมชาติและสิ่งแวดล้อม	(๖)	๑	๑
		๖. โครงการขุดลอกอ่างเก็บน้ำท่าช้าง บ้านท่าช้าง หมู่ที่ ๑ ตำบลโสกปลาดุก อำเภอหนองบัวระเหว	ทรัพยากรธรรมชาติและสิ่งแวดล้อม	(๖)	๑	-
		๗. โครงการขุดขยายสระสาธารณะ บ้านหนองจะบก ตำบลห้วยยายจิว อำเภอเทพสถิต	ทรัพยากรธรรมชาติและสิ่งแวดล้อม	(๔)	๑	๑
		๘. โครงการขุดลอกหนองบัวฮี บ้านโนนเสาเล้า หมู่ที่ ๓ ตำบลโนนแดง อำเภอบ้านเขว้า	ทรัพยากรธรรมชาติและสิ่งแวดล้อม	(๔)	๑	-
		๙. โครงการก่อสร้างฝายน้ำล้นคลองเจาะ หมู่ที่ ๑๑ บ้านวังทอง ตำบลถ้ำวัวแดง อำเภอหนองบัวแดง	ทรัพยากรธรรมชาติและสิ่งแวดล้อม	(๔)	๒	๒
		๑๐. โครงการก่อสร้างสถานีสูบน้ำด้วยไฟฟ้า บ้านสาม สวนโพธิ์งาม ๒ ตำบลสามสวน อำเภอบ้านแท่น	สาธารณูปโภค	(๔)	๑	-
		๑๑. โครงการก่อสร้างสถานีสูบน้ำด้วยไฟฟ้า บ้านท่า วังโปร่ง ตำบลสัมปอ อำเภอจัตุรัส	สาธารณูปโภค	(๔)	๑	-
		๑๒. โครงการซ่อมสร้างผิวทางแอสฟัลต์ติกคอนกรีต ถนนสายบ้านไทรงาม - บ้านหนองแดงน้อย อำเภอ คอนสวรรค์	สาธารณูปโภค	(๔)	๑	-
		๑๓. โครงการประชาสัมพันธ์การท่องเที่ยวจังหวัด และจัดกิจกรรมสำคัญของจังหวัด	เศรษฐกิจ	(๔)	๑	-
		๑๔. โครงการส่งเสริมการท่องเที่ยวดอกกระเจียวบาน สำนักงานท่องเที่ยวและกีฬาจังหวัดชัยภูมิ	เศรษฐกิจ	(๔)	๑	-
		๑๕. โครงการพัฒนาคุณภาพชีวิตเด็กและเยาวชน ในจังหวัดชัยภูมิ จัดซื้ออาหารสดสนับสนุนโครงการ อาหารกลางวันให้โรงเรียน ๖๐ โรงเรียน	สังคม	(๔)	๑	-
		๑๖. โครงการขับเคลื่อนและสนับสนุน To Be Number One	สังคม	(๔)	๑	-
		๑๗. โครงการส่งเสริมการท่องเที่ยวดอกกระเจียวบาน ที่ทำการปกครองอำเภอเทพสถิต	เศรษฐกิจ	(๔)	๑	-
		๑๘. โครงการพัฒนาอาชีพตามศักยภาพของพื้นที่ กลุ่มทอผ้าไหมและผ้าพื้นเมือง กลุ่มปลูกหม่อนเลี้ยง ไหม กลุ่มปลูกผักปลอดภัย กลุ่มเลี้ยงสัตว์เล็ก	สังคม	(๔)	๑	-
		๑๙. โครงการพัฒนาอาชีพตามศักยภาพของพื้นที่ กลุ่มทอผ้า กลุ่มเกษตรกรผู้ปลูกผักปลอดสารพิษ เพิ่มศักยภาพการผลิตและการตลาดส้มโอ	สังคม	(๔)	๑	-





จังหวัด	จำนวน	รายชื่อ	ด้านของ แผนงาน/โครงการ	ไม่เป็นไป ตามระเบียบฯ ข้อ ๒๓	ข้อ เสนอแนะ (ข้อ)	ตอบสนอง (ข้อ)
		๒๐. โครงการพัฒนาอาชีพตามศักยภาพของพื้นที่ ปลูกผักปลอดสาร ทำไม้กวาด แปรรูปผลผลิตทาง การเกษตร	สังคม	(๔)	๑	-
นครราชสีมา	๑๘	๑. โครงการพัฒนาจุดเชื่อมต่อการผลิตการตลาด เกษตรกรรมยั่งยืน/เกษตรอินทรีย์ครบวงจร ๒. โครงการศูนย์พักพิงสุนัขจรจัดเพื่อป้องกันโรค พิษสุนัขบ้า ๓. โครงการขยายช่องทางจราจรทางหลวงหมายเลข ๒๒๒๐ ตอน กลางดง - วัดเทพพิทักษ์ปุณณาราม ตำบลกลางดง อำเภอปากช่อง ๔. โครงการขยายช่องทางจราจร ทางหลวงหมายเลข ๒๒๕๖ ตอน ปางโก - กุดม่วง ตำบลตะเคียน อำเภอ ด่านขุนทด ระหว่าง กม. ๗๕+๘๔๕ - ๗๖+ ๘๕๕ ระยะทางรวม ๑.๘๕๕ กิโลเมตร ๕. โครงการขยายช่องทางจราจรทางหลวงหมายเลข ๒๔๓๔ ตอนสีคิ้ว-หนองรี ระหว่าง กม.๔+๖๔๐ - กม.๕+๘๐๐ ตำบลสีคิ้ว อำเภอสีคิ้ว ๖. โครงการก่อสร้างถนนลาดยางแอสฟัลท์ติกคอนกรีต สาย นม. ๑๐๓๔ แยก ทล.๒ - บ้านวะภูแก้ว ระยะทาง ยาว ๒.๗๐๐ กิโลเมตร กว้าง ๗.๐๐ เมตร ไหล่ทาง ข้างละ ๒.๕๐ เมตร ตำบลมะเกลือใหม่ อำเภอสูงเนิน ๗. โครงการขุดลอกลำห้วยตะเคียน พร้อมอาคาร ประกอบ ตำบลกรวด อำเภอห้วยแถลง ๘. โครงการขุดลอกลำห้วยแถลง พร้อมอาคารประกอบ ตำบลห้วยตะเคียน อำเภอห้วยแถลง และสิ่งแวดล้อม ๙. โครงการระบบระบายน้ำทำนบดิน อ่างเก็บ น้ำลำเชียงไกร ตอนล่าง ระยะทาง ๑.๐๐๐ กิโลเมตร พร้อมอาคารประกอบ ตำบลบัลลังก์ อำเภอโนนไทย ๑๐. โครงการปรับปรุงทำนบดินและถนนทำนบ เก็บน้ำห้วยบ้านยาง ระยะทาง ๐.๗๓๒ กิโลเมตร พร้อมอาคารประกอบ ตำบลโคกกรวด อำเภอเมือง นครราชสีมา ๑๑. โครงการเสริมสร้างอุดมการณ์ความรักชาติ ศาสนา และเทิดทูนสถาบัน พระมหากษัตริย์ ๑๒. โครงการเสริมสร้างการปกครองในระบอบ ประชาธิปไตย และความมั่นคงของบ้านเมืองอันมี พระมหากษัตริย์ทรงเป็นประมุข ๑๓. โครงการก่อสร้างระบบส่งน้ำพร้อมอาคารประกอบ บ้านหัน ตำบลตะคุ อำเภอปักธงชัย	เศรษฐกิจ สาธารณสุข สาธารณสุข สาธารณสุข สาธารณสุข สาธารณสุข ทรัพยากรธรรมชาติและสิ่งแวดล้อม ทรัพยากรธรรมชาติและสิ่งแวดล้อม สาธารณสุข	(๔) (๔) (๔) (๔) (๔) (๔) (๔) (๔) (๔) (๔) และ (๖) (๔) (๔) (๔)	๒ ๑ ๑ ๑ ๑ ๒ ๓ ๓ ๓ ๒ ๒ ๑ ๑	- - - - - - - - - - - - -





จังหวัด	จำนวน	รายชื่อ	ด้านของ แผนงาน/โครงการ	ไม่เป็นไป ตามระเบียบฯ ข้อ ๒๓	ข้อ เสนอแนะ (ข้อ)	ตอบสนอง (ข้อ)
		<p>๑๔. โครงการระบบกระจายน้ำอ่างเก็บน้ำหนองกก - ห้วยสวาย สระจรเข้ พร้อมอาคารประกอบ ตำบล พังเทียม อำเภอพระทองคำ</p> <p>๑๕. โครงการซ่อมสร้างถนนลาดยางแอสฟัลท์ติก คอนกรีต วิทยาลัยเกษตร - บ้านคลองไผ่ ตำบล ลาดบัวขาว อำเภอสีคิ้ว</p> <p>๑๖. โครงการก่อสร้างถนนลาดยางแอสฟัลท์ติก คอนกรีต แยก ทล. ๒๒๔ - โครงการอนุรักษ์พันธุ กรรมพืชอันเนื่องมาจากพระราชดำริ อำเภอเมือง นครราชสีมา จำนวน ๔ ช่องจราจร</p> <p>๑๗. โครงการการพัฒนาศักยภาพเด็กปฐมวัยด้วย นวัตกรรม การเรียนรู้ตามหลักการพัฒนาสมอง (Brain Based Learning : BBL)</p> <p>๑๘. โครงการสร้างความปลอดภัยในชีวิตและทรัพย์สิน ของผู้สูงอายุอย่างยั่งยืน</p>	<p>สาธารณูปโภค</p> <p>สาธารณูปโภค</p> <p>สาธารณูปโภค</p> <p>สังคม</p> <p>สังคม</p>	<p>(๔)</p> <p>(๔)</p> <p>(๔)</p> <p>(๔)</p> <p>(๔)</p>	<p>๒</p> <p>๑</p> <p>๑</p> <p>๓</p> <p>๑</p>	<p>-</p> <p>-</p> <p>-</p> <p>-</p> <p>-</p>
บุรีรัมย์	๒๖	<p>๑. โครงการก่อสร้างถนนลาดยาง สายบ้านจอก - บ้านคอกวัว ตำบลนาโพธิ์ อำเภอนาโพธิ์ ผิวจรรจร กว้าง ๖.๐๐ เมตร ไหล่ทางกว้างข้างละ ๑.๐๐ เมตร ระยะทาง ๑.๒๒๕ กิโลเมตร</p> <p>๒. โครงการก่อสร้างถนนลาดยางแอสฟัลท์ติก คอนกรีต สายบ้านปรือ หมู่ที่ ๑ - บ้านหนองน้ำขุ่น หมู่ที่ ๘ ตำบลบ้านปรือ อำเภอกระสัง ช่วง กม. ๐+๐๐๐-๑+๔๐๐ ผิวจรรจรกว้าง ๖.๐๐ เมตร ไหล่ทางกว้างข้างละ ๑.๐๐ เมตร ระยะทาง ๑.๔๐๐ กิโลเมตร</p> <p>๓. โครงการซ่อมสร้างผิวจรรจรแอสฟัลท์ติกคอนกรีต สายบ้านน้อย - บ้านหนองเต็ง - บ้านโนนแดง ตำบล หนองเต็ง อำเภอกระสัง ผิวจรรจรกว้าง ๖.๐๐ เมตร ไหล่ทางกว้างข้างละ ๑.๐๐ เมตร ระยะทาง ๒.๓๐ กิโลเมตร</p> <p>๔. โครงการก่อสร้างถนนคอนกรีตเสริมเหล็กสาย บร. ๓.๑๘๗-๐๐๑ บ้านหนองชัยศรี หมู่ที่ ๑ บ้านศรีสะ ยาง หมู่ ๑๑ ตำบลหนองชัยศรี อำเภอหนองหงส์ ระยะทาง ๒.๒ กิโลเมตร จำนวน ๓ ระยะทาง</p> <p>๕. โครงการเสริมสร้างศักยภาพศูนย์กลางการท่องเที่ยว อารยธรรมขอมและกีฬามาตรฐานโลก ก่อสร้างถนน ลาดยางแอสฟัลท์ติกคอนกรีต สายบ้านโนนเจริญ- เขาปรายบัด ตำบลจรเข้หมาก อำเภอเฉลิมพระเกียรติ</p> <p>๖. โครงการก่อสร้างถนนลาดยางแอสฟัลท์ติกคอนกรีต สายแยกทางหลวงชนบท บร.๔๐๒๖ บ้านสามศิลา น้อย - บ้านสาวเอ้ อำเภอคูเมือง</p>	<p>สาธารณูปโภค</p> <p>สาธารณูปโภค</p> <p>สาธารณูปโภค</p> <p>สาธารณูปโภค</p> <p>สาธารณูปโภค</p>	<p>(๖)</p> <p>(๖)</p> <p>(๔)</p> <p>(๔) และ (๖)</p> <p>(๔) และ (๖)</p> <p>(๔) และ (๖)</p>	<p>๑</p> <p>๑</p> <p>๑</p> <p>๒</p> <p>๒</p>	<p>-</p> <p>-</p> <p>-</p> <p>-</p> <p>-</p>





จังหวัด	จำนวน	รายชื่อ	ด้านของ แผนงาน/โครงการ	ไม่เป็นไป ตามระเบียบฯ ข้อ ๒๓	ข้อ เสนอแนะ (ข้อ)	ตอบสนอง (ข้อ)
		๗. โครงการส่งเสริมการผลิต การแปรรูป การตลาด สินค้าปลอดภัย ก่อสร้างถนนลาดยางแอสฟัลท์ติก คอนกรีต สายบ้านหนองทองลิ้ม หมู่ ๓ ตำบลหนอง โบสถ์ อำเภอนางรอง-บ้านตากลม หมู่ที่ ๘ ตำบล โกรกแก้ว อำเภอนโนสูง ระยะทาง ๑.๕๐ กิโลเมตร	สาธารณูปโภค	(๔) และ (๖)	๒	-
		๘. โครงการก่อสร้างถนนลาดยางแอสฟัลท์ติกคอนกรีต สายบ้านหนองตาไก่ หมู่ที่ ๓ ตำบลหนองกง - บ้าน หนองถนน หมู่ที่ ๖ ตำบลหนองยายพิมพ์ อำเภอนาง รอง	สาธารณูปโภค	(๔)	๑	-
		๙. โครงการก่อสร้างถนนลาดยางแอสฟัลท์ติกคอนกรีต สายบ้านผาแดง ตำบลโนนสุวรรณ อำเภอนโนสุวรรณ - บ้านโคกยาง ตำบลทรัพย์พระยา อำเภอนางรอง	สาธารณูปโภค	(๔)	๑	-
		๑๐. โครงการพัฒนาแหล่งน้ำหนองจอก บ้านงามใต้ สามัคคี หมู่ที่ ๑๔ ตำบลหนองไม้งาม อำเภอบ้านกรวด	ทรัพยากรธรรมชาติและสิ่งแวดล้อม	(๔) และ (๖)	๒	-
		๑๑. โครงการพัฒนาแหล่งน้ำหนองคูขาด บ้านคูขาด ตำบลปราสาท อำเภอบ้านด่าน	ทรัพยากรธรรมชาติและสิ่งแวดล้อม	(๔)	๑	-
		๑๒. โครงการพัฒนาแหล่งน้ำ (แก้มลิง) หนองตาแบน บ้านสุขวัฒนา หมู่ที่ ๑๖ ตำบลชุมแสง อำเภอสตึก	ทรัพยากรธรรมชาติและสิ่งแวดล้อม	(๖)	๑	-
		๑๓. โครงการพัฒนาแหล่งน้ำลำห้วยตะเคียน (บ้าน หนองบอน-บ้านหนองกระทุ่ม) ตำบลบ้านยาง อำเภอ ลำปลายมาศ	ทรัพยากรธรรมชาติและสิ่งแวดล้อม	(๖)	๑	-
		๑๔. โครงการพัฒนาแหล่งน้ำ (แก้มลิง) สระน้ำบ้าน หนองรักษ์ (ประปา) บ้านหนองรักษ์ หมู่ที่ ๑๐ ตำบล สองชั้น อำเภอกระสัง	ทรัพยากรธรรมชาติและสิ่งแวดล้อม	(๔) และ (๖)	๒	-
		๑๕. โครงการพัฒนาแหล่งน้ำ หนองสิม หมู่ที่ ๖ และ หมู่ที่ ๑๒ บ้านสระแก้ว ตำบลบ้านเป่า อำเภอพุทไธสง	ทรัพยากรธรรมชาติและสิ่งแวดล้อม	(๔)	๑	-
		๑๖. โครงการการพัฒนาขีดความสามารถในการ แข่งขันเกษตรอุตสาหกรรมครบวงจร กิจกรรมหลัก พัฒนาและบริหารจัดการน้ำเพื่อการเกษตรอย่าง ยั่งยืนในเขตนครชัยบุรีรินทร์ กิจกรรมย่อยอาคารบังคับ น้ำบ้านชุมแสง ตำบลทุ่งแสงทอง อำเภอนางรอง	ทรัพยากรธรรมชาติและสิ่งแวดล้อม	(๔)	๑	-
		๑๗. โครงการพัฒนาแหล่งน้ำหนองทะยุง บ้านโคก สว่าง ตำบลไผ่ทรินทร์ อำเภอลำปลายมาศ	ทรัพยากรธรรมชาติและสิ่งแวดล้อม	(๔)	๑	-
		๑๘. โครงการพัฒนาแหล่งน้ำ สระบ้านสระตะเคียน หมู่ที่ ๗ ตำบลโคกสูง อำเภอหนองกี่	ทรัพยากรธรรมชาติและสิ่งแวดล้อม	(๔)	๑	-
		๑๙. โครงการพัฒนาแหล่งน้ำหนองพุง หมู่ที่ ๔ ตำบลตาจาง อำเภอละหานทราย	ทรัพยากรธรรมชาติและสิ่งแวดล้อม	(๖)	๑	-
		๒๐. โครงการพัฒนาแหล่งน้ำสระน้ำบ้านถนนหัก บ้านถนนหัก หมู่ที่ ๒ ตำบลไทยเจริญ อำเภอปะคำ	ทรัพยากรธรรมชาติและสิ่งแวดล้อม	(๔) และ (๖)	๑	-
		๒๑. โครงการพัฒนาแหล่งน้ำสระหนองม่วง หมู่ที่ ๙ ตำบลบ้านไทร อำเภอประโคนชัย	ทรัพยากรธรรมชาติและสิ่งแวดล้อม	(๔) และ (๖)	๒	-





จังหวัด	จำนวน	รายชื่อ	ด้านของ แผนงาน/โครงการ	ไม่เป็นไป ตามระเบียบฯ ข้อ ๒๓	ข้อ เสนอแนะ (ข้อ)	ตอบสนอง (ข้อ)
		๒๒. โครงการพัฒนาแหล่งน้ำห้วยหญ้าขาว บ้านโคก ปราสาท หมู่ที่ ๑๒ ตำบลจรเข้มาก อำเภอประโคนชัย	ทรัพยากรธรรมชาติและสิ่งแวดล้อม	(๔) และ (๖)	๒	-
		๒๓. โครงการพัฒนาอุตสาหกรรมท่องเที่ยวและ ผลิตภัณฑ์จากไหม กิจกรรมหลักการพัฒนาโครงการ พื้นฐานและสิ่งอำนวยความสะดวกด้านการท่องเที่ยว รายการก่อสร้างขยายถนนลาดยางแอสฟัลต์ติกคอนกรีต ทางหลวง หมายเลข ๒๔๔๕ ตอนประโคนชัย-บ้าน กรวด ผิวจราจรกว้าง ๑๔.๐๐ เมตร ไหล่ทางกว้าง ข้างละ ๒.๕๐ เมตร พร้อมเครื่องหมายอำนวยความสะดวก สะดวก และปลอดภัย ระยะทาง ๑.๖๐ กิโลเมตร	สาธารณูปโภค	(๔) และ (๖)	๒	-
		๒๔. โครงการพัฒนาและเสริมสร้างศักยภาพทรัพยากร มนุษย์ทุกช่วงวัย กิจกรรมพัฒนาบทบาทความเป็น พ่อแม่ ผู้ปกครองเด็กปฐมวัยสู่มหานคร ๑,๐๐๐ วันแรกของชีวิต กิจกรรมเด็กบุรีรัมย์เติบโตอย่างมี คุณภาพ ครอบครัวมีความสุข	สาธารณูปโภค	(๔)	๒	-
		๒๕. โครงการจัดกิจกรรมเทศกาลงานใหม่นาโพธิ์ ประจำปีงบประมาณ ๒๕๖๓ อำเภอนาโพธิ์	เศรษฐกิจ	(๔)	๑	-
		๒๖. โครงการปรับปรุงภูมิทัศน์พระพุทธรูปประโคนชัย มหามิ่งมงคล สวนป่าเฉลิมพระเกียรติ เชื่อมโยงการ ท่องเที่ยวตามรอยอารยธรรมขอม ประจำปี ๒๕๖๓ ตำบลบ้านไทร อำเภอประโคนชัย	เศรษฐกิจ	(๔) และ (๖)	๒	-
สุรินทร์	๑๕	๑. โครงการสถานีสูบน้ำด้วยไฟฟ้าพร้อมระบบส่งน้ำ บ้านตะเคียน ตำบลสวาย อำเภอเมืองสุรินทร์	สาธารณูปโภค	(๔)	๓	-
		๒. โครงการขุดลอกแก้มลิงหนองท่าบ พร้อมอาคาร ประกอบ ตำบลเพี้ยราม อำเภอเมือง	ทรัพยากรธรรมชาติและสิ่งแวดล้อม	(๔)	๓	-
		๓. โครงการขุดลอกแก้มลิงหนองโน พร้อมอาคาร ประกอบ ตำบลหนองเหล็ก อำเภอศีขรภูมิ	ทรัพยากรธรรมชาติและสิ่งแวดล้อม	(๔)	๒	-
		๔. โครงการส่งเสริมการพัฒนาอาชีพครัวเรือนเพื่อ ลดความเหลื่อมล้ำ	สังคม	(๔)	๓	-
		๕. โครงการซ่อมสร้างฝายทางลาดยางพาราแอสฟัลต์ติก คอนกรีต สายบ้านตาอำ ตำบลเฉนียง อำเภอเมือง สุรินทร์	สาธารณูปโภค	(๔)	๑	-
		๖. โครงการซ่อมสร้างฝายทางลาดยางพาราแอสฟัลต์ติก คอนกรีต สายบ้านสวาย หมู่ที่ ๑๑ ตำบล เหนมีย - บ้านจันรมย์ หมู่ที่ ๔ ตำบลตา-อ้อ อำเภอเมือง สุรินทร์	สาธารณูปโภค	(๔)	๑	-
		๗. โครงการซ่อมสร้างฝายทางลาดยางพาราแอสฟัลต์ติก คอนกรีต สายบ้านกรอน ตำบลเฉนียง ทางแยกถนน ทางหลวงหมายเลข ๒๑๔ อำเภอเมืองสุรินทร์	สาธารณูปโภค	(๔)	๑	-
		๘. โครงการรณรงค์ป้องกันและแก้ไขปัญหายาเสพติด To Be Number One จังหวัดสุรินทร์	สังคม	(๔)	๑	-





จังหวัด	จำนวน	รายชื่อ	ด้านของ แผนงาน/โครงการ	ไม่เป็นไป ตามระเบียบฯ ข้อ ๒๓	ข้อ เสนอแนะ (ข้อ)	ตอบสนอง (ข้อ)
		<p>๙. โครงการสถานีสูบน้ำด้วยไฟฟ้าพร้อมระบบส่งน้ำ บ้านบอน ตำบลกุดขาคิม อำเภอรัตนบุรี</p> <p>๑๐. โครงการซ่อมสร้างผิวทางลาดยางพาราแอสฟัลท์ติกคอนกรีต สายบ้านหนองบัว หมู่ที่ ๑๘ บ้านหนองจิก หมู่ที่ ๑ ตำบลหนองบัว อำเภอศีขรภูมิ</p> <p>๑๑. โครงการพัฒนานวัตกรรมการเกษตรและอาหารปลอดภัยกลุ่มนครชัยบุรีรินทร์ กิจกรรมย่อยแก้มลพิษห้วยพอกระยะที่ ๒ พร้อมอาคารประกอบ ตำบลยางสว่าง อำเภอรัตนบุรี</p> <p>๑๒. โครงการก่อสร้างถนนลาดยางแอสฟัลท์ติกคอนกรีต สายบ้านเมืองบัว หมู่ที่ ๑ ตำบลเมืองบัว อำเภอชุมพลบุรี บ้านแคนดง ตำบลแคนดง อำเภอแคนดง</p> <p>๑๓. โครงการก่อสร้างถนนลาดยางแอสฟัลท์ติกคอนกรีต สายบ้านน้อยแสนสุข หมู่ที่ ๑๒ - แยกเขาขาว (จุดชมวิวผามะนาว) ตำบลโคกตะเคียน อำเภอกาบเชิง</p> <p>๑๔. โครงการซ่อมสร้างผิวทางลาดยางพาราแอสฟัลท์ติกคอนกรีต สายบ้านปึงเม็งหมู่ที่ ๗ ตำบลบ้านพลวง - บ้านโคกสะอาด หมู่ที่ ๖ ตำบลโคกสะอาด อำเภอปราสาท</p> <p>๑๕. โครงการอาหารกลางวันและอาหารเสริมนม โรงเรียน ขนาดเล็ก ขนาดกลาง และขนาดใหญ่ จำนวน ๔๒ โรงเรียน</p>	<p>สาธารณูปโภค</p> <p>สาธารณูปโภค</p> <p>ทรัพยากรธรรมชาติและสิ่งแวดล้อม</p> <p>สาธารณูปโภค</p> <p>สาธารณูปโภค</p> <p>สังคม</p>	<p>(๔)</p> <p>(๔)</p> <p>(๔)</p> <p>(๔)</p> <p>(๔)</p> <p>(๔)</p>	<p>๑</p> <p>๑</p> <p>๒</p> <p>๒</p> <p>๓</p> <p>๑</p> <p>๔</p>	<p>-</p> <p>-</p> <p>-</p> <p>-</p> <p>-</p> <p>-</p>
อำนาจเจริญ	๑๗	<p>๑. โครงการขุดลอกห้วยวังหิน บ้านเสารีก ตำบลพระเหลา อำเภอพนา</p> <p>๒. โครงการขุดลอกร่องโจด บ้านเปือย ตำบลเปือย อำเภอสิ้ออำนาจ</p> <p>๓. โครงการขุดลอกห้วยยาง บ้านนาสะแบง ตำบลพระเหลา อำเภอพนา</p> <p>๔. โครงการขุดลอกห้วยพระเหลาน้อย บ้านตำแย ตำบลพระเหลา อำเภอพนา</p> <p>๕. โครงการพัฒนาแหล่งน้ำห้วยพระเหลาน้อยพร้อมระบบกระจายน้ำ บ้านตำแย ตำบลพระเหลา อำเภอพนา</p> <p>๖. โครงการพัฒนาแหล่งน้ำห้วยหมู พร้อมระบบกระจายน้ำ บ้านเสารีก ตำบลพระเหลา อำเภอพนา</p> <p>๗. โครงการพัฒนาแหล่งน้ำห้วยบ้าน พร้อมระบบกระจายน้ำ บ้านน้อยหม้อทอง ตำบลจานลาน อำเภอพนา</p>	<p>ทรัพยากรธรรมชาติและสิ่งแวดล้อม</p> <p>ทรัพยากรธรรมชาติและสิ่งแวดล้อม</p> <p>ทรัพยากรธรรมชาติและสิ่งแวดล้อม</p> <p>ทรัพยากรธรรมชาติและสิ่งแวดล้อม</p> <p>ทรัพยากรธรรมชาติและสิ่งแวดล้อม</p> <p>ทรัพยากรธรรมชาติและสิ่งแวดล้อม</p> <p>ทรัพยากรธรรมชาติและสิ่งแวดล้อม</p>	<p>(๖) และ (๗)</p> <p>(๖) และ (๗)</p> <p>(๖) และ (๗)</p> <p>(๖) และ (๗)</p> <p>(๖) และ (๗)</p> <p>(๖) และ (๗)</p> <p>(๖) และ (๗)</p>	<p>๑</p> <p>๑</p> <p>๑</p> <p>๑</p> <p>๑</p> <p>๑</p> <p>๑</p>	<p>๑</p> <p>๑</p> <p>๑</p> <p>๑</p> <p>๑</p> <p>๑</p> <p>๑</p>









จังหวัด	จำนวน	รายชื่อ	ด้านของ แผนงาน/โครงการ	ไม่เป็นไป ตามระเบียบฯ ข้อ ๒๓	ข้อ เสนอแนะ (ข้อ)	ตอบสนอง (ข้อ)
		<p>- อำนวยความปลอดภัยทางหลวง งานติดตั้งและปรับปรุงป้ายจราจร เพื่อการท่องเที่ยว (ทางหลวงในตอนควบคุมของแขวงทางหลวงลำปาง ที่ ๑)</p> <p>- พัฒนาโครงสร้างพื้นฐานเพื่อส่งเสริมประสิทธิภาพด้านการท่องเที่ยวบริเวณเมืองเก่าเขลางค์ก้อดองต้า อำเภอเมือง</p> <p>๒. โครงการบริหารจัดการด้านทรัพยากรธรรมชาติและสิ่งแวดล้อม</p> <p>๒.๑ กิจกรรมอนุรักษ์ดินและน้ำ เก็บกักและลดปริมาณตะกอนพื้นที่เหนืออ่างเก็บน้ำอันเนื่องมาจากพระราชดำริจังหวัดลำปาง</p> <p>- ซ่อมแซมฝายแม่มอน หมู่ที่ ๙ ตำบลวิเชตนคร อำเภอแจ้ห่ม</p> <p>- ปรับปรุงระบบส่งน้ำฝั่งซ้าย อ่างเก็บน้ำห้วยเป้ง ระยะ ๒ ความยาว ๕๒๐ เมตร ตำบลทุ่งกว๋าว อำเภอเมืองปาน</p> <p>- ปรับปรุงระบบส่งน้ำสายบ้านแพะ อ่างเก็บน้ำแม่ทก ตำบลสบปราบ อำเภอสบปราบ</p> <p>- ขุดลอกอ่างเก็บน้ำแม่พริก (บ้านปงยาว) ระยะ ๒ อันเนื่องมาจากพระราชดำริ ตำบลแม่พริก อำเภอแม่พริก</p> <p>- ขุดลอกอ่างเก็บน้ำแม่ลือหัก อันเนื่องมาจากพระราชดำริ ตำบลแม่พริก อำเภอแม่พริก</p> <p>๒.๒ กิจกรรมสร้างความชุ่มชื้น เพิ่มพูนปริมาณน้ำในพื้นที่ป่าชุมชนจังหวัดลำปาง</p> <p>- สร้างความชุ่มชื้น เพิ่มพูนปริมาณน้ำในพื้นที่ป่าชุมชน จังหวัดลำปาง</p> <p>- ปรับปรุงฝายทุ่งปงเรียน (ปากกล้วย) ตำบลบ้านเอื้อม อำเภอเมืองลำปาง</p> <p>- ปรับปรุงระบบส่งน้ำฝายทุ่งปงเรียน (ปากกล้วย) ตำบลบ้านเอื้อม อำเภอเมืองลำปาง</p> <p>๒.๓ กิจกรรมป้องกันและแก้ไขปัญหาหมอกควันไฟป่าจังหวัดลำปาง</p> <p>๓. โครงการส่งเสริมการท่องเที่ยวเชิงสร้างสรรค์ จังหวัดลำปาง กิจกรรมซ่อมแซมและปรับปรุงบ้านหลุยส์ ที่ เลี้ยวโนเวนส์ อำเภอเมืองลำปาง</p>	ทรัพยากรธรรมชาติและสิ่งแวดล้อม	(๒)	๑	-
			เศรษฐกิจ	(๒) และ (๔)	๓	-
แม่ฮ่องสอน	๑	โครงการก่อสร้างสะพาน คสล. ข้ามห้วยแม่สามแลบ และถนน คสล. บ้านแม่สามแลบ ตำบลแม่สามแลบ อำเภอสบเมย	สาธารณูปโภค	(๔)	๑	-
เชียงราย	๗	๑. โครงการขุดลอกคลองน้ำลาวฝั่งตะวันตก บ้านปากอ่ดำใต้ หมู่ที่ ๘ ตำบลปากอ่ดำ อำเภอแม่ลาว ลี	ทรัพยากรธรรมชาติและสิ่งแวดล้อม	(๔)	๒	-





จังหวัด	จำนวน	รายชื่อ	ด้านของ แผนงาน/โครงการ	ไม่เป็นไป ตามระเบียบฯ ข้อ ๒๓	ข้อ เสนอแนะ (ข้อ)	ตอบสนอง (ข้อ)
		<p>๐.๖๐ เมตร หรือมีปริมาณดินขุดลอกและขนทิ้งไม่น้อยกว่า ๗,๔๐๐ ลูกบาศก์เมตร</p> <p>๒. โครงการขุดลอกหล่งน้ำลาวปากอตำใหม่ หมู่ที่ ๑๒ ตำบลปากอตำ อำเภอแม่ลาว ขุดลึกเฉลี่ย ๒.๐๐ เมตร หรือมีปริมาณดินขุดรวมไม่น้อยกว่า ๘,๘๕๒ ลูกบาศก์เมตร</p> <p>๓. โครงการปรับปรุงภูมิทัศน์และศูนย์การเรียนรู้ปางควายบ้านห้วยน้ำราก หมู่ที่ ๙ ตำบลจันทวี อำเภอแม่จัน</p> <p>๔. โครงการปรับปรุงถนนลาดยางแอสฟัลท์ติกคอนกรีตบ้านสันถนนเหนือ หมู่ที่ ๑ ตำบลศรีเมืองชุม เชื่อมต่อบ้านสันบุญเรือง หมู่ที่ ๓ ตำบลเกาะช้าง อำเภอแม่สาย ระยะทาง ๐.๘๐๙ กิโลเมตร</p> <p>๕. โครงการปรับปรุงถนนหินคลุกถนนเลียบบคลองชลประทานสาย DC๔ บ้านทุ่งเกลี้ยง หมู่ที่ ๖ ตำบลศรีเมืองชุม-บ้านสันบุญเรือง หมู่ที่ ๓ ตำบล เกาะช้าง อำเภอแม่สาย ระยะทาง ๒.๒๕๓ กิโลเมตร</p> <p>๖. โครงการขุดลอกแหล่งน้ำสาธารณะ (ร่องเชียงราย) หมู่ที่ ๕ ตำบลโยนก อำเภอเชียงแสน ปริมาตรดินขุดไม่น้อยกว่า ๑๔๗,๔๒๐ ลูกบาศก์เมตร</p> <p>๗. โครงการส่งเสริมพัฒนาการด้านคุณภาพชีวิตคนเชียงรายตามศาสตร์พระราชา กิจกรรมก่อสร้างอาคารคัดบรรจุผลผลิตพร้อมระบบเครื่องทำความเย็น ศูนย์พัฒนาโครงการห้วยแล้ง อำเภอเวียงแก่น</p>	<p>ทรัพยากรธรรมชาติและสิ่งแวดล้อม</p> <p>สังคม</p> <p>สาธารณสุข</p> <p>สาธารณสุข</p> <p>ทรัพยากรธรรมชาติและสิ่งแวดล้อม</p> <p>สังคม</p>	<p>(๔)</p> <p>(๔)</p> <p>(๔)</p> <p>(๔)</p> <p>(๔)</p> <p>(๔)</p>	<p>๒</p> <p>๑</p> <p>๑</p> <p>๑</p> <p>๑</p> <p>๓</p>	<p>-</p> <p>-</p> <p>-</p> <p>-</p> <p>-</p> <p>-</p>
น่าน	๒๒	<p>๑. โครงการก่อสร้างเขื่อนป้องกันตลิ่งริมแม่น้ำน่าน บ้านสันเหนือ หมู่ที่ ๑๐ ตำบลสัน อำเภอเวียงสา</p> <p>๒. โครงการก่อสร้างเขื่อนป้องกันตลิ่งริมแม่น้ำน่าน หมู่ที่ ๖, ๑๐ ตำบลกองควาย อำเภอเมืองน่าน (ยาว ๑๐๐ เมตร ๑ แห่ง)</p> <p>๓. โครงการก่อสร้างเขื่อนป้องกันตลิ่งริมแม่น้ำสมุน หมู่ที่ ๗ ตำบลคูใต้ อำเภอเมืองน่าน (ยาว ๑๐๐ เมตร ๑ แห่ง)</p> <p>๔. โครงการก่อสร้างเขื่อนป้องกันตลิ่งริมแม่น้ำน่าน บ้านน้ำบัวใหม่ หมู่ที่ ๗ ตำบลน้ำบัว อำเภอ เวียงสา (ยาว ๑๐๐ เมตร ๑ แห่ง)</p> <p>๕. โครงการส่งเสริมการผลิตและพัฒนาเกษตรกรอุตสาหกรรมชุมชน เพื่อการแปรรูปผลิตภัณฑ์และจัดการผลผลิต สินค้าเกษตรแบบครบวงจร</p> <p>๖. โครงการพัฒนาแหล่งน้ำเพื่อการเพิ่มประสิทธิภาพและศักยภาพการผลิตการเกษตร (ระบบส่งน้ำสบสถาน)</p>	<p>ทรัพยากรธรรมชาติและสิ่งแวดล้อม</p> <p>ทรัพยากรธรรมชาติและสิ่งแวดล้อม</p> <p>ทรัพยากรธรรมชาติและสิ่งแวดล้อม</p> <p>ทรัพยากรธรรมชาติและสิ่งแวดล้อม</p> <p>เศรษฐกิจ</p> <p>ทรัพยากรธรรมชาติและสิ่งแวดล้อม</p>	<p>(๔)</p> <p>(๔)</p> <p>(๔)</p> <p>(๔)</p> <p>(๔)</p> <p>(๔)</p>	<p>๒</p> <p>๑</p> <p>๑</p> <p>๑</p> <p>๓</p> <p>๑</p>	<p>-</p> <p>-</p> <p>-</p> <p>-</p> <p>-</p> <p>-</p>





จังหวัด	จำนวน	รายชื่อ	ด้านของ แผนงาน/โครงการ	ไม่เป็นไป ตามระเบียบฯ ข้อ ๒๓	ข้อ เสนอแนะ (ข้อ)	ตอบสนอง (ข้อ)
		๗. โครงการก่อสร้างระบบส่งน้ำฝายห้วยปุม ระยะ ที่ ๒ ตำบลนาน้อย อำเภอวานรนิวาส	ทรัพยากรธรรมชาติ และสิ่งแวดล้อม	(๔)	๑	-
		๘. โครงการซ่อมแซมฝายนาบัว ตำบลศิลาแลง อำเภอบัว	ทรัพยากรธรรมชาติ และสิ่งแวดล้อม	(๔)	๑	-
		๙. โครงการซ่อมแซมฝายถ่อน ตำบลยม อำเภอ ท่าวังผา	ทรัพยากรธรรมชาติ และสิ่งแวดล้อม	(๔)	๑	-
		๑๐. โครงการซ่อมแซมทางระบายน้ำล้นอ่างเก็บน้ำ ห้วยแต ตำบลเชียงของ อำเภอนาด้วง	ทรัพยากรธรรมชาติ และสิ่งแวดล้อม	(๔)	๑	-
		๑๑. โครงการซ่อมแซมอาคารป้องกันตลิ่งด้านท้าย ฝายดอนแก้ว ตำบลพระธาตุ อำเภอเชียงกลาง	สาธารณูปโภค	(๔)	๑	-
		๑๒. โครงการซ่อมแซมฝายห้วยน้ำเลียงพร้อมระบบ ส่งน้ำ ตำบลปอน อำเภอทุ่งช้าง	ทรัพยากรธรรมชาติ และสิ่งแวดล้อม	(๔)	๑	-
		๑๓. โครงการซ่อมแซมฝายพร้อมระบบประปาภูเขา บ้านถ้ำเวียงแก ตำบลนาไร่หลวง อำเภอสองแคว	สาธารณูปโภค	(๔)	๑	-
		๑๔. โครงการซ่อมแซมระบบส่งน้ำเพื่อการเกษตร บ้านน้ำรีพัฒนา ตำบลขุนน่าน อำเภอเฉลิมพระเกียรติ	สาธารณูปโภค	(๔)	๑	-
		๑๕. โครงการซ่อมแซมฝายนาอ้อ ตำบลบ่อเกลือใต้ อำเภอบ่อเกลือ	ทรัพยากรธรรมชาติ และสิ่งแวดล้อม	(๔)	๑	-
		๑๖. โครงการปรับปรุงฝิวจรรยา ทางหลวงหมายเลข ๑๐๒๖ ตอนผาเวียง-ปากนาย	สาธารณูปโภค	(๔)	๑	-
		๑๗. โครงการปรับปรุงฝิวจรรยา ทางหลวงหมายเลข ๑๐๕๑ ตอนปงสนุก-น่าน	สาธารณูปโภค	(๔)	๑	-
		๑๘. โครงการเสริมฝิวแอสฟัลท์ทางหลวงหมายเลข ๑๐๘๑ ตอนควบคุม ๐๑๐๓ ตอนบ่อเกลือ-เฉลิม พระเกียรติ ระหว่าง กม.๑๓๓+๘๗๕-กม.๓๖+๐๐๐	สาธารณูปโภค	(๔)	๒	-
		๑๙. โครงการซ่อมทางฝิวแอสฟัลท์ทางหลวงหมายเลข ๑๐๘๑ ตอนควบคุมตอนบ่อเกลือ-เฉลิมพระเกียรติ ระหว่าง กม.๑๓๖+๐๐๐-กม.๑๔๐+๙๗๐	สาธารณูปโภค	(๔)	๒	-
		๒๐. โครงการเสริมฝิวแอสฟัลท์ทางหลวงหมายเลข ๑๒๕๖ ตอนควบคุมดอยภูคา-บ่อเกลือ ระหว่าง กม.๔๒+ ๒๐๐-กม.๔๒+๘๖๐, กม.๔๓+๑๕๐	สาธารณูปโภค	(๔)	๒	-
		๒๑. พัฒนาการผลิตสินค้าเกษตรและอาหารปลอดภัย ได้มาตรฐานเพื่อพัฒนาเป็นแหล่งผลิตสินค้าคุณภาพ ปลอดภัยได้มาตรฐาน	เศรษฐกิจ	(๔)	๓	-
		๒๒. ส่งเสริมและพัฒนาการผลิตตามระบบเกษตรกรรม ยั่งยืนของกลุ่มจังหวัดภาคเหนือตอนบน ๒	เศรษฐกิจ	(๔)	๘	-
พะเยา	๖	๑. โครงการปรับปรุงถนน รหัสสายทาง พย ๑๐๑๖ - แยกทางหลวงหมายเลข ๑ - บ้านทุ่งกาไชย อำเภอ เมืองพะเยา	สาธารณูปโภค	(๔)	๑	-





จังหวัด	จำนวน	รายชื่อ	ด้านของ แผนงาน/โครงการ	ไม่เป็นไป ตามระเบียบฯ ข้อ ๒๓	ข้อ เสนอแนะ (ข้อ)	ตอบสนอง (ข้อ)
		<p>๒. โครงการพัฒนาโครงข่ายคมนาคมในกลุ่มจังหวัดภาคเหนือตอนบน ๒ เชื่อมโยงกับประเทศเพื่อนบ้าน</p> <p>๓. โครงการศึกษาและจัดทำรายงานการวิเคราะห์ผลกระทบสิ่งแวดล้อม โครงการก่อสร้างอาคารด้านชายแดนถาวรบ้านฮวก อำเภอภูซาง</p> <p>๔. โครงการระบบป้องกันน้ำท่วมในพื้นที่ชุมชนดอกคำใต้ (ช่วงที่๒) อำเภอดอกคำใต้</p> <p>๕. โครงการก่อสร้างระบบระบายน้ำเสียและป้องกันน้ำท่วมพื้นที่ชุมชนเทศบาลเมืองพะเยา อำเภอเมืองพะเยา</p> <p>๖. โครงการปรับปรุงภูมิทัศน์รอบคูเมืองระยะที่ ๓</p>	<p>สาธารณูปโภค</p> <p>ทรัพยากรธรรมชาติและสิ่งแวดล้อม</p> <p>สาธารณูปโภค</p> <p>สาธารณูปโภค</p> <p>สังคม</p>	<p>(๔)</p> <p>(๔)</p> <p>(๔)</p> <p>(๔)</p> <p>(๔)</p>	<p>๓</p> <p>๒</p> <p>๒</p> <p>๔</p> <p>๑</p>	<p>-</p> <p>-</p> <p>-</p> <p>-</p> <p>-</p>
แพร่	๔	<p>๑. โครงการส่งเสริมและพัฒนาศักยภาพในการท่องเที่ยวจังหวัดแพร่</p> <p>กิจกรรม ปรับปรุงภูมิทัศน์พร้อมสิ่งอำนวยความสะดวกวัดจอมสวรรค์เพื่อให้บริการนักท่องเที่ยวอำเภอเมืองแพร่</p> <p>๒. โครงการพัฒนาการท่องเที่ยวทางวัฒนธรรมประวัติศาสตร์ เอกลักษณ์วัฒนธรรมท้องถิ่น</p> <p>กิจกรรม อนุรักษ์และฟื้นฟูจิตรกรรมและหอคำเวียงต้า ตำบลเวียงต้า อำเภอลอง</p> <p>๒.๑ ก่อสร้างวิหารจำลองวัดเวียงต้า</p> <p>๒.๒ จ้างเหมาวาดภาพและติดตั้งการจำลองภาพจิตรกรรมเวียงต้า</p> <p>๓. โครงการก่อสร้าง พัฒนา ปรับปรุงเส้นทางเพื่อเพิ่มประสิทธิภาพการขนส่งผลผลิตทางการเกษตร</p> <p>๓.๑ กิจกรรมซ่อมสร้างผิวทางแอสฟัลต์ติกคอนกรีต สายบ้านปากยาง บ้านหัวเมือง ตำบลหัวเมือง อำเภอสอง</p> <p>๓.๒ กิจกรรมก่อสร้างถนนลาดยางแอสฟัลต์ติกคอนกรีต สายแยก ทล.๑๐๑ - บ้านร่องเสี้ยว ตำบลน้ำชำ อำเภอสูงเม่น</p> <p>๓.๓ กิจกรรมปรับปรุงซ่อมสร้างผิวทางแอสฟัลต์ติกคอนกรีต สายทางเข้าน้ำตกแม่แก้งหลวง ตำบลวังซัน อำเภอวังซัน</p> <p>๔. โครงการพัฒนาเส้นทางคมนาคมเพื่อส่งเสริมเศรษฐกิจ และอำนวยความสะดวกแก่ประชาชน</p> <p>กิจกรรมปรับปรุงจุดเสี่ยงบนทางหลวงหมายเลข ๑๐๒๒ ตอน แยกนาจักร-น้ำกาย ระหว่าง กม.ที่ ๓+๕๐๐ - กม.ที่ ๔+๕๐๐</p>	<p>เศรษฐกิจ</p> <p>เศรษฐกิจ</p> <p>สาธารณูปโภค</p> <p>สาธารณูปโภค</p>	<p>(๔)</p> <p>(๔)</p> <p>(๔)</p> <p>(๔)</p>	<p>๔</p> <p>๔</p> <p>๓</p> <p>๔</p>	<p>-</p> <p>-</p> <p>-</p> <p>-</p>





จังหวัด	จำนวน	รายชื่อ	ด้านของ แผนงาน/โครงการ	ไม่เป็นไป ตามระเบียบฯ ข้อ ๒๓	ข้อ เสนอแนะ (ข้อ)	ตอบสนอง (ข้อ)
ตาก	๕	<p>๑. โครงการก่อสร้างทางลาดยาง Asphaltic Concrete แยก ทล. ๑๐๕ - บ้านห้วยหินฝน ตำบลแม่ปะ อำเภอแม่สอด</p> <p>๒. โครงการก่อสร้างเขื่อนป้องกันตลิ่งริมแม่น้ำวัง บ้านปากวัง - บ้านใหม่แม่บอน หมู่ที่ ๑๐, ๑๒ ตำบลตากออก อำเภอบ้านตาก</p> <p>๓. โครงการก่อสร้างระบบระบายน้ำหลักเพื่อบรรเทาปัญหาน้ำท่วมพื้นที่ชุมชนแม่สอด อำเภอแม่สอด</p> <p>๔. โครงการก่อสร้างถนนคอนกรีตเสริมเหล็กสายป่าชุมชน บ้านตะเคียนดั่ว หมู่ ๓ ตำบลนาโบสถ์ อำเภอวังเจ้า</p> <p>๕. โครงการปรับปรุงผิวจราจรเป็นถนนคอนกรีตเสริมเหล็ก สายหน้า สก.วังเจ้า - บ้านสอยม (หน้าอำเภอ) ตำบลเชียงทอง อำเภอวังเจ้า</p>	<p>สาธารณูปโภค</p> <p>ทรัพยากรธรรมชาติและสิ่งแวดล้อม</p> <p>สาธารณูปโภค</p> <p>สาธารณูปโภค</p> <p>สาธารณูปโภค</p>	<p>(๔)</p> <p>(๔) และ (๖)</p> <p>(๔)</p> <p>(๔) และ (๖)</p> <p>(๔)</p>	<p>๑</p> <p>๓</p> <p>๑</p> <p>๑</p> <p>๑</p>	<p>-</p> <p>๓</p> <p>-</p> <p>-</p> <p>-</p>
พิษณุโลก	๘	<p>๑. โครงการพัฒนาสังคมสืบสานประเพณีวัฒนธรรมท้องถิ่น โดยน้อมนำศาสตร์พระราชาสู่การปฏิบัติ (งานประเพณีปักธงชัย)</p> <p>๒. โครงการสืบสานวัฒนธรรมประเพณีปีใหม่มังชมาภูระภูมโล</p> <p>๓. โครงการปรับปรุงอาคารเอนกประสงค์เพื่อเพิ่มศักยภาพด้านการศึกษา พื้นที่โรงเรียนวังทองพิทยาคม</p> <p>๔. โครงการปรับปรุงถนนสายแยก ทล.๑๑ บ้านวังประตู ตำบลวังพิกูล อำเภอวังทอง</p> <p>๕. โครงการปรับปรุงอาคารเอนกประสงค์เพื่อเพิ่มศักยภาพ ด้านการศึกษาพื้นที่โรงเรียนพิษณุโลกพิทยาคม อำเภอเมืองพิษณุโลก</p> <p>๖. โครงการปรับปรุงถนนสายแยก ทล. ๑๑๗ บ้านโคกสมอ ตำบลดงประคำ อำเภอพรหมพิราม</p> <p>๗. โครงการซ่อมสร้างผิวจราจรแอสฟัลท์ติกคอนกรีตทางหลวงหมายเลข ๑๒๒๐ วัดโบสถ์ - นาขาม ระหว่าง กม. ที่ ๕+๖๕๕ - กม. ที่ ๘+๘๐๕</p> <p>๘. โครงการปรับปรุงทางหลวงเพื่อสนับสนุนการท่องเที่ยว ปรับปรุงทางหลวงหมายเลข ๑๒๙๖ ตอนท่างาม - โป่งแค</p>	<p>สังคม</p> <p>สังคม</p> <p>สาธารณูปโภค</p> <p>สาธารณูปโภค</p> <p>สาธารณูปโภค</p> <p>สาธารณูปโภค</p> <p>สาธารณูปโภค</p> <p>สาธารณูปโภค</p>	<p>(๔)</p> <p>(๔)</p> <p>(๖) และ (๗)</p> <p>(๖) และ (๗)</p> <p>(๖) และ (๗)</p> <p>(๖) และ (๗)</p> <p>(๖) และ (๗)</p> <p>(๖) และ (๗)</p>	<p>๔</p> <p>๔</p> <p>๑</p> <p>๑</p> <p>๑</p> <p>๑</p> <p>๑</p>	<p>-</p> <p>-</p> <p>-</p> <p>-</p> <p>-</p> <p>-</p> <p>-</p>
เพชรบูรณ์	๖	<p>๑. โครงการขุดลอกสระเก็บน้ำบ้านโคกข้าวสาร หมู่ที่ ๑ ตำบลบึงกระจับ อำเภอวิเชียรบุรี</p> <p>๒. โครงการพัฒนาพื้นที่ลุ่มน้ำป่าสักโดยการขุดลอกแม่น้ำป่าสัก</p> <p>๓. โครงการก่อสร้างโรงคัดแยกผลผลิตทางการเกษตร - ก่อสร้างโรงคัดแยกผลผลิตทางการเกษตร ณ วิสาหกิจชุมชนไม้ผล ตำบลซับเปิบ อำเภอวังโป่ง</p>	<p>ทรัพยากรธรรมชาติและสิ่งแวดล้อม</p> <p>ทรัพยากรธรรมชาติและสิ่งแวดล้อม</p> <p>สาธารณูปโภค</p>	<p>(๖)</p> <p>(๔)</p> <p>(๔)</p>	<p>๑</p> <p>๑</p> <p>๑</p>	<p>๑</p> <p>๑</p> <p>-</p>





จังหวัด	จำนวน	รายชื่อ	ด้านของ แผนงาน/โครงการ	ไม่เป็นไป ตามระเบียบฯ ข้อ ๒๓	ข้อ เสนอแนะ (ข้อ)	ตอบสนอง (ข้อ)
		<p>- ก่อสร้างโรงคัดแยกผลผลิตทางการเกษตร ณ วิสาหกิจชุมชนไม้ผล ตำบลวังหิน อำเภอวังโป่ง</p> <p>๔. โครงการปรับปรุงภูมิทัศน์แหล่งท่องเที่ยวพุทธอุทยานเพชรบุระ โดยการก่อสร้างเขื่อนป้องกันตลิ่งตำบลสะเตียง อำเภอเมืองเพชรบูรณ์</p> <p>๕. โครงการก่อสร้างถนนผิวจราจรแอสฟัลต์ติกคอนกรีต สายบ้านคลองบน - บ้านเขาปูน ตำบลลาดแค อำเภอชนแดน</p> <p>๖. โครงการก่อสร้างถนนผิวจราจรแอสฟัลต์ติกคอนกรีต สายบ้านเขาปูน - บ้านโคกหนองจอก ตำบลลาดแค อำเภอชนแดน</p>	<p>เศรษฐกิจ</p> <p>สาธารณสุข</p> <p>สาธารณสุข</p>	<p>(๖) และ (๗)</p> <p>(๔)</p> <p>(๔)</p>	<p>๑</p> <p>๑</p> <p>๑</p>	<p>-</p> <p>-</p> <p>-</p>
สุโขทัย	๑๒	<p>๑. โครงการก่อสร้างเขื่อนป้องกันตลิ่งริมแม่น้ำยม หมู่ที่ ๔ ตำบลเมืองบางยม อำเภอสวรรคโลก ความยาว ๒๘๐ เมตร</p> <p>๒. โครงการก่อสร้างเขื่อนป้องกันตลิ่งริมแม่น้ำยม หมู่ที่ ๒ ตำบลย่านยาว อำเภอสวรรคโลก ความยาว ๑๙๕ เมตร</p> <p>๓. โครงการก่อสร้างเขื่อนป้องกันตลิ่งริมแม่น้ำยม หมู่ที่ ๙ ตำบลทับผึ้ง อำเภอศรีสำโรง ความยาว ๒๕๕ เมตร</p> <p>๔. โครงการซ่อมสร้างพาราแอสฟัลต์ติกคอนกรีต สาย สท ๓๐๐๒ แยก ทล. ๑๐๑ - นิคมสหกรณ์ศรีสำโรง ตำบลสามเรือน อำเภอศรีสำโรง ผิวจราจรกว้าง ๗.๐๐ เมตร ไหล่ทางกว้างข้างละ ๒.๕๐ เมตร ระยะทาง ๑.๑๕๐ กิโลเมตร</p> <p>๕. โครงการซ่อมสร้างพาราแอสฟัลต์ติกคอนกรีต สาย สท ๒๐๐๙ แยก ทล.๑๒ - บ้านหนองกระทุ่ม ตำบลไกรโน อำเภอองไกรลาศ ผิวทางกว้าง ๗.๐๐ เมตร ไหล่ทางกว้างข้างละ ๑.๕๐ เมตร ระยะทาง ๒.๕๐๐๐ กิโลเมตร</p> <p>๖. โครงการปรับปรุงผิวถนนรอบคูเมืองชั้นในอุทยานประวัติศาสตร์สุโขทัย ตำบลเมืองเก่า อำเภอเมืองสุโขทัย</p> <p>๗. โครงการส่งเสริมและพัฒนาการผลิตสินค้าเกษตรให้มีคุณภาพภายใต้เกษตรกรรมยั่งยืน</p> <p>๘. โครงการพัฒนาเส้นทางสู่มรดกโลกอุทยานประวัติศาสตร์สุโขทัย พัฒนาทางหลวงหมายเลข ๑๒๗๒ ตอนควบคุม ๐๑๐๐ ตอนศิริมาศ - สามแยกแจกัน ระหว่าง กม.๒๓+๓๘๖ - กม.๒๔+ ๗๕๐ ระยะทาง ๑.๓๖๔ กม.</p>	<p>ทรัพยากรธรรมชาติและสิ่งแวดล้อม</p> <p>ทรัพยากรธรรมชาติและสิ่งแวดล้อม</p> <p>ทรัพยากรธรรมชาติและสิ่งแวดล้อม</p> <p>สาธารณสุข</p> <p>สาธารณสุข</p> <p>สาธารณสุข</p> <p>เศรษฐกิจ</p> <p>สาธารณสุข</p>	<p>(๔) และ (๖)</p> <p>(๔) และ (๖)</p> <p>(๔) และ (๖)</p> <p>(๔) และ (๖)</p> <p>(๔) และ (๖)</p> <p>(๔) และ (๖)</p> <p>(๔) และ (๖)</p> <p>(๔) และ (๖)</p>	<p>๓</p> <p>๑</p> <p>๒</p> <p>๓</p> <p>๓</p> <p>๔</p> <p>๖</p> <p>๒</p>	<p>-</p> <p>-</p> <p>-</p> <p>-</p> <p>-</p> <p>-</p> <p>-</p>





จังหวัด	จำนวน	รายชื่อ	ด้านของ แผนงาน/โครงการ	ไม่เป็นไป ตามระเบียบฯ ข้อ ๒๓	ข้อ เสนอแนะ (ข้อ)	ตอบสนอง (ข้อ)
		<p>๙. โครงการจ้างเหมาจัดงานประเพณีและส่งเสริมการท่องเที่ยววัฒนธรรม (การแข่งขันและแสดงตำนานว่าวพระร่วงพระลือ)</p> <p>๑๐. โครงการส่งเสริมสุขภาพผู้สูงอายุและการจัดการระบบผู้สูงอายุระยะยาว</p> <p>๑๑. โครงการส่งเสริมและพัฒนากลุ่มเกษตรกรผู้เลี้ยงโคเนื้อ จังหวัดสุโขทัย</p> <p>๑๒. โครงการส่งเสริมและพัฒนาการเลี้ยงปศุสัตว์อินทรีย์วิถีสุโขทัย</p>	<p>เศรษฐกิจ</p> <p>สาธารณสุข</p> <p>เศรษฐกิจ</p> <p>เศรษฐกิจ</p>	<p>(๔) และ (๖)</p> <p>(๔) และ (๖)</p> <p>(๔) และ (๖)</p> <p>(๔) และ (๖)</p>	<p>๔</p> <p>๔</p> <p>๓</p> <p>๓</p>	<p>-</p> <p>-</p> <p>-</p> <p>-</p>
อุดรดิตถ์	๔	<p>๑. โครงการซ่อมสร้างผิวทางแอสฟัลต์ติกคอนกรีต สายทางบ้านแสนขัน-บ้านวังเบน หมู่ที่ ๑ - ๘ ตำบลบ่อทอง อำเภอทองแสนขัน</p> <p>๒. โครงการซ่อมสร้างผิวทางแอสฟัลต์ติกคอนกรีต สายทางบ้านแพะ D หมู่ที่ ๑๕ ตำบลบ่อทอง อำเภอทองแสนขัน</p> <p>๓. โครงการสร้างยกระดับมาตรฐานและเพิ่มประสิทธิภาพทางหลวงหมายเลข ๑๐๔๕ ตอนควบคุม ๐๒๐๑ ตอนวังสีสุบ - เขื่อนสิริกิติ์ อำเภอเมือง ระหว่าง กม.๑๗+๘๘๑ - กม. ๑๙+๒๐๐ ระยะทาง ๑.๓๐๙ กิโลเมตร</p> <p>๔. โครงการขุดลอกแก้มลิงบึงหล่ม หมู่ที่ ๕ บ้านปากบึง ตำบลนาอิน อำเภอพิชัย ขนาดกว้าง ๒๒๐.๐๐ เมตร ยาว ๙๐๔.๐๐ เมตร ลึกเฉลี่ย ๓.๐๐-๕.๐๐ เมตร หรือ ปริมาณดินขุดไม่น้อยกว่า ๗๙๕,๐๐๐ ลูกบาศก์เมตร</p>	<p>สาธารณูปโภค</p> <p>สาธารณูปโภค</p> <p>สาธารณูปโภค</p> <p>ทรัพยากรธรรมชาติและสิ่งแวดล้อม</p>	<p>(๔) และ (๖)</p> <p>(๔)</p> <p>(๒) และ (๔)</p> <p>(๔)</p>	<p>๓</p> <p>๓</p> <p>๒</p> <p>๑</p>	<p>๓</p> <p>๓</p> <p>๒</p> <p>-</p>
กำแพงเพชร	๓	<p>๑. โครงการพัฒนาแหล่งน้ำและเพิ่มประสิทธิภาพระบบชลประทาน กิจกรรมหลักปรับปรุงและขุดลอกคลอง แก้มลิง สระ และบึง</p> <p>๑.๑ ขุดลอกบึงวัดดำน้า ขุดลอกคลองความยาวประมาณ ๑,๐๐๐ กิโลเมตร</p> <p>๑.๒ ขุดลอกคลองส่งน้ำบ้านคลองสีนวลเหนือ บริเวณคลองส่งน้ำบ้านคลองสีนวลเหนือ-บ้านตึนตง หมู่ที่ ๗ บ้านคลองสีนวลเหนือ ตำบลจันทรง อำเภอเมืองกำแพงเพชร</p> <p>๑.๓ ก่อสร้างท่อลอดเหลี่ยมคอนกรีตเสริมเหล็ก บริเวณบ้านตึนตง-บ้านคลองสีนวลเหนือ (สายนาผู้พัน) หมู่ที่ ๗ บ้านคลองสีนวลเหนือ ตำบลจันทรง อำเภอเมืองกำแพงเพชร</p> <p>๑.๔ ปรับปรุงคลองแขยง พร้อมอาคารประกอบ ขุดลอกคลอง พร้อมอาคารป้องกันการกัดเซาะ</p>	<p>ทรัพยากรธรรมชาติและสิ่งแวดล้อม</p>	<p>(๒) , (๔) และ (๖)</p>	<p>๒</p>	<p>-</p>





จังหวัด	จำนวน	รายชื่อ	ด้านของ แผนงาน/โครงการ	ไม่เป็นไป ตามระเบียบฯ ข้อ ๒๓	ข้อ เสนอแนะ (ข้อ)	ตอบสนอง (ข้อ)
		<p>ความยาว ๕๐๐.๐๐ เมตร ปริมาตรดินซุดไม่น้อยกว่า ๔๐,๐๐๐.๐๐ ลูกบาศก์เมตร</p> <p>๒. โครงการปรับปรุงและพัฒนาแหล่งท่องเที่ยว กิจกรรมหลักปรับปรุงและพัฒนาอุทยานแห่งชาติคลองลาน</p> <p>๒.๑ ปรับปรุงลานจอดรถอุทยานแห่งชาติคลองลานโดยใช้para asphaltic concrete (ขนาด ๑,๔๐๐ ตารางเมตร) บริเวณหน้าด่านเก็บค่าบริการอุทยานแห่งชาติคลองลาน จำนวน ๑ แห่ง</p> <p>๒.๒ ปรับปรุงซ่อมแซมบ้านพักนักท่องเที่ยว อุทยานแห่งชาติคลองลานจำนวน ๖ หลัง</p> <p>๒.๓ ปรับปรุงศูนย์บริการนักท่องเที่ยวแหล่งท่องเที่ยว น้ำตกไหลอุทยานแห่งชาติคลองลาน จำนวน ๑ แห่ง</p> <p>๒.๔ ปรับปรุงศูนย์บริการนักท่องเที่ยวแหล่งท่องเที่ยว คลองสวนหมากอุทยานแห่งชาติคลองลาน จำนวน ๑ แห่ง</p> <p>๒.๕ ปรับปรุงขยายเขตรบบไฟฟ้าค่ายเยาวชน อุทยานแห่งชาติคลองลาน จำนวน ๑ ระบบ</p> <p>๒.๖ ปรับปรุงภูมิทัศน์อุทยานแห่งชาติคลองลาน (น้ำตกคลองลาน) จำนวน ๑ แห่ง</p> <p>ก่อสร้างเส้นทางศึกษาธรรมชาติ (น้ำตกคลองลาน) และปรับปรุงภูมิทัศน์แหล่งท่องเที่ยว</p> <p>๓. โครงการเพิ่มประสิทธิภาพการป้องกันตลิ่งพัง กิจกรรมหลักก่อสร้างเขื่อนป้องกันตลิ่งพัง</p> <p>๓.๑ ก่อสร้างเขื่อนป้องกันตลิ่งริมแม่น้ำปิงหลังโรงเรียนสาธิต หมู่ที่ ๑ ตำบลนครชุม อำเภอเมืองกำแพงเพชร (ทางไปฝายวังบัว) (ระยะที่ ๑)</p> <p>๓.๒ ก่อสร้างเขื่อนป้องกันตลิ่งทิศเหนือริมตลิ่งแม่น้ำปิง หมู่ที่ ๗ ตำบลท่าพุทรา อำเภอคลองขลุง</p> <p>๓.๓ ก่อสร้างเขื่อนป้องกันตลิ่งริมแม่น้ำปิง หมู่ที่ ๑ ตำบลนครชุม อำเภอเมืองกำแพงเพชร</p>	<p>เศรษฐกิจ</p> <p>ทรัพยากรธรรมชาติและสิ่งแวดล้อม</p>	<p>(๔)</p> <p>(๒) , (๔) และ (๖)</p>	<p>๒</p> <p>๑</p>	<p>-</p> <p>-</p>
นครสวรรค์	๔	<p>๑. โครงการก่อสร้างถนนคอนกรีตเสริมเหล็กสายเข้าสู่บ้านหนองไม้แดง - บ้านเขาดิน ตำบลหนองโพ อำเภอตากถ้ำ ขนาดกว้าง ๖.๐๐ เมตร ระยะทาง ๓.๐๐๐ กิโลเมตร หนา ๐.๒๐ เมตร ไม่มีไหล่ทางหรือมีผิวจราจร ๑๘,๐๐๐ ตารางเมตร</p> <p>๒. โครงการก่อสร้างถนนลาดยางผิวจราจรแอสฟัลท์ติกคอนกรีตทางหลวง หมายเลข ๓๒๑๒ ตอนควบคุม ๐๒๐๐ ตอนไร่พัฒนา - หนองโพ ช่วง กม.</p>	<p>สาธารณูปโภค</p> <p>สาธารณูปโภค</p>	<p>(๔) และ (๖)</p> <p>(๓) และ (๔)</p>	<p>๔</p> <p>๗</p>	<p>-</p> <p>-</p>







จังหวัด	จำนวน	รายชื่อ	ด้านของ แผนงาน/โครงการ	ไม่เป็นไป ตามระเบียบฯ ข้อ ๒๓	ข้อ เสนอแนะ (ข้อ)	ตอบสนอง (ข้อ)
		๒๒+๐๐๐ - ๒๔+๐๐๐ ตำบลหนองโพ อำเภอตากลี ระยะทาง ๒.๐๐๐ กิโลเมตร พร้อมไหล่ทาง ๓. โครงการปรับปรุงซ่อมแซมถนนลาดยางแอส ฟัลท์ติกคอนกรีต สายแยก ทข.นว. ๔๐๔๗ - บ้าน สระนาง ตำบลหนองโพ นิคมเขาบ่อแก้ว อำเภอตากลี อำเภอพยุหะคีรี กว้าง ๖.๐๐ เมตร ระยะทาง ๓.๒๒๐ กิโลเมตร หนา ๐.๐๕ เมตร ไหล่ทางกว้าง ข้างละ ๐.๐๐ - ๑.๐๐ เมตร หรือมีพื้นผิวจราจร ๒๕,๘๑๐ ตารางเมตร ๔. โครงการก่อสร้างถนนลาดยางแอสฟัลท์ติก คอนกรีต สายแยก ทล. ๓๐๐๔ - บ้านเขาใหญ่ อำเภอไพศาลี ผิวจราจรกว้าง ๖.๐๐ เมตร ระยะทาง ๓.๐๐๐ กิโลเมตร หนา ๐.๕๐ เมตร ไหล่ทางข้างละ ๑.๐๐ เมตร หรือมีพื้นผิวจราจรไม่น้อยกว่า ๒๔,๐๐๐ ตารางเมตร	สาธารณูปโภค  สาธารณูปโภค	(๓) , (๔) และ (๖)  (๔)	๒  ๑	-  -
พิจิตร	๒	๑. โครงการติดตั้งไฟฟ้าแสงสว่างและอุปกรณ์เพื่อ อำนวยความสะดวกภัยทางถนน สายบ้านหนองกรด หมู่ที่ ๑๐ ตำบลสากเหล็ก อำเภอสากเหล็ก ๒. โครงการซ่อมแซมถนนลาดยางขนส่งพืชผล ทางการเกษตร สายบ้านวังกระเปา หมู่ที่ ๑๒ - บ้านสาธิต ตำบลสากเหล็ก อำเภอสากเหล็ก	สาธารณูปโภค  สาธารณูปโภค	(๔)  (๔) และ (๖)	๑  ๑	-  -
อุทัยธานี	๑๒	๑. โครงการพัฒนาเส้นทางท่องเที่ยว สายทางแยก ทางหลวงหมายเลข ๓๒๘๒ - บ้านผาตั้ง ตำบล ห้วยแห้ง อำเภอบ้านไร่ ๒. โครงการพัฒนาเส้นทางขนส่งทางการเกษตร ถนนลาดยางสายทางบ้านสวนพลู - บ้านพลูจวง ตำบลทัพหลวง อำเภอบ้านไร่ ๓. โครงการพัฒนาเส้นทางขนส่งทางการเกษตร ถนนลาดยางสายทางแยกทางหลวงหมายเลข ๓๓๓ บ้านซับผาเรือน ตำบลหุซัง อำเภอบ้านไร่ ๔. โครงการพัฒนาเส้นทางขนส่งทางการเกษตร ถนนลาดยางสายทางบ้านชอยสามัคคี หมู่ที่ ๙ - บ้านหนองตาย หมู่ที่ ๑๓ ตำบลเมืองก่าร้าง อำเภอบ้านไร่ ๕. โครงการพัฒนาเส้นทางท่องเที่ยวเชิงนิเวศ (ก่อสร้างถนนลาดยางผิวทางแอสฟัลท์ติกคอนกรีต สายทางบ้านใหม่วังหิน หมู่ที่ ๔ - บ้านคลองตะขาบ หมู่ที่ ๒ บ้านใหม่คลองเคียน อำเภอบ้านไร่) ๖. โครงการอาคารป้องกันตลิ่งแม่น้ำตากแดด ตำบลไผ่เขียว อำเภอสว่างอารมณ์	เศรษฐกิจ  สาธารณูปโภค  สาธารณูปโภค  สาธารณูปโภค  เศรษฐกิจ  สาธารณูปโภค	(๒) และ (๓)  (๓)  (๒) และ (๔)  (๓) และ (๔)  (๔)  (๓) และ (๔)	๒  ๕  ๑  ๒	-  -  -  -  -





จังหวัด	จำนวน	รายชื่อ	ด้านของ แผนงาน/โครงการ	ไม่เป็นไป ตามระเบียบฯ ข้อ ๒๓	ข้อ เสนอแนะ (ข้อ)	ตอบสนอง (ข้อ)
		๗. โครงการติดตั้งไฟฟ้าแสงสว่างบนถนนทางหลวง ชนบทสายทาง อน. ๔๐๑๘ แยก ทล. ๓๒๒๐ - บ้านทัพทัน อำเภอมือ	สาธารณูปโภค	(๔)	๑	-
		๘. โครงการพัฒนาเส้นทางคมนาคม สายท่าซุง - ทำนํ้าโนรมย์ อำเภอมืออุทัยธานี	สาธารณูปโภค	(๔)	๒	-
		๙. โครงการติดตั้งไฟฟ้าแสงสว่างบนถนนทางหลวง ชนบท สายทาง อน. ๕๐๐๒ เทศบาลเมือง อุทัยธานี - บ้านหาดทะนง อำเภอมือ	สาธารณูปโภค	(๔)	๒	-
		๑๐. โครงการยกระดับมาตรฐานและเพิ่มประสิทธิภาพ ทางหลวง ทางหลวงหมายเลข ๓๒๒๐ ตอนควบคุม ๐๑๐๐ ตอนแยกสะแกกรัง - เขาพะวง	สาธารณูปโภค	(๓)	๑	-
		๑๑. โครงการก่อสร้างสะพานท่ามะนาวข้ามคลอง ทับเสลา หมู่ที่ ๑ ตำบลระบำ อำเภอลานสัก	สาธารณูปโภค	(๒) และ (๔)	๒	-
		๑๒. โครงการตามรอยเสด็จประพาสต้นและย้อน รอยประวัติศาสตร์ ประจำปีงบประมาณ พ.ศ. ๒๕๖๒	สังคม	(๔)	๒	-
รวม		๒๙๙		๓๙๗	๔๖๘	๑๑๑





แผนงาน/โครงการของส่วนราชการในจังหวัด  
ที่ ก.ธ.จ. สอดส่องและมีข้อเสนอแนะ

จังหวัด	จำนวน	รายชื่อ	ด้านของ แผนงาน/โครงการ	ไม่เป็นไป ตามระเบียบฯ ข้อ ๒๓	ข้อ เสนอแนะ (ข้อ)	ตอบสนอง (ข้อ)
ชัยนาท	๑	โครงการซ่อมแซมถนนลาดยางแอลฟัลท์ติกคอนกรีต รอบบึงทางแยง ช่วงที่ ๒ หมู่ที่ ๒ ตำบลหางน้ำสาคร อำเภอมนรมย์ จังหวัดชัยนาท	สาธารณูปโภค	(๑) และ (๔)	๑	๑
พระนครศรีอยุธยา	๑	โครงการปรับปรุงผิวทางจราจร สาย อย ๒๐๔๕ - แยกทางหลวงหมายเลข ๓๒ บ้านอุทัย อำเภออุทัย จังหวัดพระนครศรีอยุธยา	สาธารณูปโภค	(๖)	๑	๑
สิงห์บุรี	๑	๑. โครงการก่อสร้างปรับปรุงตลาดสดภายในเขตเทศบาลเมืองสิงห์บุรี ให้เป็นตลาดประชารัฐที่ได้มาตรฐาน จังหวัดสิงห์บุรี	เศรษฐกิจ	(๑) และ (๖)	๑	๑
สุพรรณบุรี	๒	๑. โครงการขุดลอกคลองธรรมชาติ หมู่ที่ ๔ และ ๕ ตำบลรั้วใหญ่ อำเภอเมืองสุพรรณบุรี จังหวัดสุพรรณบุรี	ทรัพยากรธรรมชาติและสิ่งแวดล้อม	(๑) และ (๖)	๑	-
		๒. โครงการขุดลอกคลองธรรมชาติ หมู่ที่ ๑, ๒ และ ๕ ตำบลรั้วใหญ่ อำเภอเมืองสุพรรณบุรี จังหวัดสุพรรณบุรี	ทรัพยากรธรรมชาติและสิ่งแวดล้อม	(๑) และ (๖)	๑	-
กาญจนบุรี	๔	๑. โครงการก่อสร้างฝายน้ำล้น (ถนนน้ำล้น) พร้อมขุดลอกหน้าฝาย หมู่ที่ ๑๑ บ้านหนองใหญ่ ตำบลหนองปรือ อำเภอหนองปรือ จังหวัดกาญจนบุรี	สาธารณูปโภค	(๑) และ (๖)	๑	-
		๒. โครงการก่อสร้างฝายน้ำล้น (ถนนน้ำล้น) ลำห้วยแม่ระวาง จุดที่ ๑ บ้านห้วยแม่ระวาง หมู่ที่ ๓ ตำบลสมเด็จเจริญ อำเภอหนองปรือ จังหวัดกาญจนบุรี	สาธารณูปโภค	(๑) และ (๖)	๑	-
		๓. โครงการก่อสร้างฝายน้ำล้น (ถนนน้ำล้น) ลำห้วยแม่ระวาง จุดที่ ๒ บ้านห้วยแม่ระวาง หมู่ที่ ๓ ตำบลสมเด็จเจริญ อำเภอหนองปรือ จังหวัดกาญจนบุรี	สาธารณูปโภค	(๑) และ (๖)	๑	-
		๔. โครงการก่อสร้างฝายน้ำล้น (ถนนน้ำล้น) ลำห้วยแม่ระวาง จุดที่ ๑ บ้านม่องเต่า หมู่ที่ ๔ ตำบลสมเด็จเจริญ อำเภอหนองปรือ จังหวัดกาญจนบุรี	สาธารณูปโภค	(๑) และ (๖)	๑	-





จังหวัด	จำนวน	รายชื่อ	ด้านของ แผนงาน/โครงการ	ไม่เป็นไป ตามระเบียบฯ ข้อ ๒๓	ข้อ เสนอแนะ (ข้อ)	ตอบสนอง (ข้อ)
ชุมพร	๓	๑. โครงการก่อสร้างถนนคอนกรีตเสริมเหล็ก สายหาดพริก - เขาหลัก หมู่ที่ ๖, ๙ ตำบลวิสัยใต้ อำเภอสวี จังหวัดชุมพร ๒. โครงการก่อสร้างสะพานลอยข้ามสี่แยกถนน อำเภอละแม จังหวัดชุมพร ๓. โครงการระบบประปาหมู่บ้านเขาหลัก หมู่ที่ ๗ และ ๘ ตำบลวิสัยใต้ อำเภอสวี จังหวัดชุมพร	สาธารณูปโภค สาธารณูปโภค สาธารณูปโภค	(๓) และ (๔) (๓) และ (๔) (๓) และ (๔)	๑ ๑ ๑	- - -
สงขลา	๒	๑. โครงการก่อสร้างพุทธมณฑลจังหวัดสงขลา ๒. โครงการก่อสร้างอ่างเก็บน้ำพรุพลีควาย ตำบล พิจิตร อำเภอนาหม่อม จังหวัดสงขลา	สังคม สาธารณูปโภค	(๔) (๒) (๓) (๔) และ (๖)	๑ ๑	- -
ยะลา	๑	โครงการพัฒนาผังเมืองรวมเบตง ในกิจกรรมงาน ปรับปรุงผิวถนนแอสฟัลท์คอนกรีต และงาน ปรับปรุงบริเวณทางเท้า ๒ ข้างทาง จังหวัดยะลา	เศรษฐกิจ	(๔)	๑	-
ตราด	๗	๑. โครงการปรับปรุงประตูระบายน้ำคลอง ท่าเลื่อนและอาคารประกอบ ตำบลตะกวด อำเภอ เมืองตราด จังหวัดตราด ๒. โครงการขุดเจาะบ่อบาดาลเพื่อแก้ไขปัญหา ความเดือดร้อนของประชาชนอันเนื่องมาจาก ภัยแล้ง จังหวัดตราด ๓. โครงการปรับปรุงท่อผันน้ำอ่างเก็บน้ำห้วยแรง ระยะที่ ๑ ตำบลด่านชุมพล อำเภอบ่อไร่ จังหวัด ตราด ๔. โครงการซ่อมแซมเพิ่มประสิทธิภาพท่อผันน้ำ อ่างเก็บน้ำห้วยแรง ตำบลห้วยแรง อำเภอ เมืองตราด จังหวัดตราด ๕. โครงการผลิตปุ๋ยหมักและปุ๋ยอัดเม็ดจากวัสดุ เหลือใช้ทางการเกษตร (พืชเศรษฐกิจ ตำบล แหลมกลัด อำเภอเมืองตราด จังหวัดตราด ๖. โครงการผักไฮโดรโปนิคส์เพื่ออาหารกลางวัน โรงเรียนบ้านจัดสรรตามแนวพระราชดำริและหลัก ปรัชญาของเศรษฐกิจพอเพียง ตำบลบ่อพลอย อำเภอบ่อไร่ จังหวัดตราด ๗. โครงการฝึ กทักษะอาชีพการเพาะเห็ด ตามศาสตร์พระราชา จังหวัดตราด	สาธารณูปโภค ทรัพยากรธรรมชาติและสิ่งแวดล้อม สาธารณูปโภค สาธารณูปโภค สังคม สังคม สังคม	(๒) และ (๔) (๒) (๔) และ (๖) (๒) และ (๔) (๒) (๔) และ (๖) (๒) (๓) และ (๔) (๒) (๓) และ (๔) (๒) (๔) และ (๖)	๑ ๑ ๑ ๑ ๑ ๑ ๑	๑ ๑ ๑ ๑ - - -





จังหวัด	จำนวน	รายชื่อ	ด้านของ แผนงาน/โครงการ	ไม่เป็นไป ตามระเบียบฯ ข้อ ๒๓	ข้อ เสนอแนะ (ข้อ)	ตอบสนอง (ข้อ)
จันทบุรี	๒	๑. โครงการก่อสร้างท่อระบายน้ำคอนกรีตเสริมเหล็ก บริเวณสไลเดอร์ ตำบลท่าช้าง อำเภอเมืองจันทบุรี จังหวัดจันทบุรี	สาธารณูปโภค	(๒) และ (๔)	๑	๑
		๒. โครงการก่อสร้างระบบกระจายน้ำด้วยพลังงานแสงอาทิตย์หนองโค้ง บ้านหนองตะโกรน หมู่ที่ ๔ ตำบลแสลง อำเภอเมืองจันทบุรี จังหวัดจันทบุรี	สาธารณูปโภค	(๑) (๒) (๔) และ (๖)	๑	๑
สระแก้ว	๒	๑. โครงการศูนย์กระจายสินค้าพืชพลังงานทดแทนจังหวัดสระแก้ว	สาธารณูปโภค	(๓) และ (๕)	๑	-
		๒. โครงการก่อสร้างฝายกระวัดกองใหญ่และระบบส่งน้ำอันเนื่องมาจากพระราชดำริ จังหวัดสระแก้ว	สาธารณูปโภค	(๓) และ (๕)	๑	-
ปราจีนบุรี	๔	๑. โครงการก่อสร้างระบบกระจายน้ำด้วยพลังงานแสงอาทิตย์หนองกุศลลำห้วย หมู่ที่ ๗ ตำบลคำโตนด อำเภอประจันตคาม จังหวัดปราจีนบุรี	สาธารณูปโภค	(๑) (๒) (๔) และ (๖)	๑	๑
		๒. โครงการขุดสระน้ำสาธารณประโยชน์ หมู่ที่ ๑๐ บ้านหนองข้าวหลาม ตำบลดงบัง อำเภอประจันตคาม จังหวัดปราจีนบุรี	ทรัพยากรธรรมชาติและสิ่งแวดล้อม	(๓) และ (๔)	๑	๑
		๓. โครงการขุดสระน้ำสาธารณประโยชน์ หมู่ที่ ๒ ตำบลวังตาล อำเภอกบินทร์บุรี จังหวัดปราจีนบุรี	ทรัพยากรธรรมชาติและสิ่งแวดล้อม	(๓) และ (๔)	๑	๑
		๔. โครงการแก้ไขปัญหาการจัดการน้ำเพื่อการเกษตร โดยการขุดสระน้ำ หมู่ที่ ๔ บ้านโนนมะง่อง ตำบลนาแหม อำเภอกบินทร์บุรี จังหวัดปราจีนบุรี	ทรัพยากรธรรมชาติและสิ่งแวดล้อม	(๓) และ (๔)	๑	๑
นครนายก	๑	โครงการวางท่อระบายน้ำ หมู่ที่ ๔ และ หมู่ที่ ๑๓ ตำบลดงละคร อำเภอเมืองนครนายก จังหวัดนครนายก	สาธารณูปโภค	(๓) และ (๔)	๑	-
บึงกาฬ	๒	๑. โครงการขุดลอกลำห้วยดอกไม้ หมู่ที่ ๑๒ ตำบลหนองพันทา อำเภอโซ่พิสัย จังหวัดบึงกาฬ	ทรัพยากรธรรมชาติและสิ่งแวดล้อม	(๒) และ (๔)	๑	-
		๒. โครงการขุดลอกลำห้วยอีเลิศ หมู่ที่ ๑๒ ตำบลหนองพันทา อำเภอโซ่พิสัย จังหวัดบึงกาฬ	ทรัพยากรธรรมชาติและสิ่งแวดล้อม	(๒) และ (๔)	๑	-
หนองคาย	๒	๑. โครงการก่อสร้างระบบกระจายน้ำด้วยพลังงานแสงอาทิตย์ หนองพรานแนบ้านดอนหมู หมู่ที่ ๕, บ้านดอนเชือก หมู่ที่ ๗ ตำบลพระธาตุบังพวน อำเภอเมืองหนองคาย จังหวัดหนองคาย	สาธารณูปโภค	(๒) และ (๔)	๑	-
		๒. โครงการก่อสร้างระบบกระจายน้ำด้วยพลังงานแสงอาทิตย์ หนองกก - หนองหิน บ้านหนองกก หมู่ที่ ๕, บ้านเชือก หมู่ที่ ๖ ตำบลบ้านถ่อน อำเภอท่าบ่อ จังหวัดหนองคาย	สาธารณูปโภค	(๒) และ (๔)	๑	-





จังหวัด	จำนวน	รายชื่อ	ด้านของ แผนงาน/โครงการ	ไม่เป็นไป ตามระเบียบฯ ข้อ ๒๓	ข้อ เสนอแนะ (ข้อ)	ตอบสนอง (ข้อ)
มุกดาหาร	๑	โครงการซ่อมแซมถนนคอนกรีตเสริมเหล็ก สายบ้านไต้ร่มพระบารมี ตำบลบ้านค้อ อำเภอคำชะอี จังหวัดมุกดาหาร	สาธารณูปโภค	(๔)	๑	๑
พิษณุโลก	๑	โครงการก่อสร้างถนนคอนกรีตเสริมเหล็ก สายข้างโรงเรียนวัดดอนอภัย หมู่ที่ ๑ ตำบลบ่อทอง ถึง ตำบลวังอิทก อำเภอบางระกำ จังหวัดพิษณุโลก	สาธารณูปโภค	(๔) และ (๖)	๑	๑
เพชรบูรณ์	๑	โครงการก่อสร้างถนนคอนกรีตเสริมเหล็ก สาย ส.ป.ก. หมู่ที่ ๖ บ้านคลองโคกสำโรง ตำบล ซอนไพร อำเภอเมืองเพชรบูรณ์ จังหวัดเพชรบูรณ์	สาธารณูปโภค	(๔) และ (๖)	๑	๑
สุโขทัย	๑	โครงการก่อสร้างถนนคอนกรีตเสริมเหล็ก ซอยสุขสำราญ หมู่ที่ ๑๑ ตำบลเกาะตาเลี้ยง อำเภอศรีสำโรง จังหวัดสุโขทัย	สาธารณูปโภค	(๒) และ (๔)	๑	๑
อุดรดิตถ์	๑	โครงการก่อสร้างถนนคอนกรีตเสริมเหล็ก หมู่ที่ ๗ ตำบลน้ำริด อำเภอเมืองอุดรดิตถ์ จังหวัดอุดรดิตถ์	สาธารณูปโภค	(๔) และ (๖)	๑	๑
<b>รวม</b>		<b>๔๐</b>		<b>๘๗</b>	<b>๔๐</b>	<b>๑๔</b>

### เรื่องร้องเรียนที่ ก.ธ.จ. สอดส่องและมีข้อเสนอแนะ

จังหวัด	จำนวน	รายชื่อ	ด้านของ แผนงาน/โครงการ	ไม่เป็นไป ตามระเบียบฯ ข้อ ๒๓	ข้อ เสนอแนะ (ข้อ)	ตอบสนอง (ข้อ)
สมุทรปราการ	๑	ร้องเรียนนายกเทศมนตรีตำบลพระสมุทรเจดีย์ กรณีบริหารงานไม่โปร่งใส	สังคม		ยุติเรื่อง	
สุพรรณบุรี	๑	ประชาชนขอให้ตรวจสอบการก่อสร้างศูนย์พักพิง สุนัขจรจัดในพื้นที่ตำบลจรเข้สามพัน อำเภอ อู่ทอง จังหวัดสุพรรณบุรี	สังคม	(๑) และ (๓)	๑	-
สมุทรสาคร	๑	ปัญหาแม่น้ำท่าจีนต้นเงินบริเวณหน้าวัดกำพรา วัดช่องลมและวัดโกรกกราก จากตะกอนดินทับถม	ทรัพยากรธรรมชาติและสิ่งแวดล้อม	(๓) และ (๖)	๒	๒
ประจวบคีรีขันธ์	๑	ความเดือดร้อนของประชาชนที่อาศัยอยู่ในเขต พื้นที่ศูนย์การทหารราบไม่มีกระแสไฟฟ้าใช้	สาธารณูปโภค	(๒)	๑	-
สุราษฎร์ธานี	๑	ขอให้ตรวจสอบการจ่ายเงินสะสมและเงินทุน สำรองสะสมของเทศบาลตำบลบ้านเสด็จ ซึ่งอาจจะไม่ถูกต้องตามหลักธรรมาภิบาลและ ส่อไปในทางทุจริต	สังคม	(๑)	๑	-
ปัตตานี	๑	ผู้ประกอบการทำดินหล่นบนถนน เมื่อแห้งกลายเป็น ฝุ่นกระจาย สร้างความเดือดร้อนให้กับประชาชน	ทรัพยากรธรรมชาติและสิ่งแวดล้อม	(๑)	๑	-





จังหวัด	จำนวน	รายชื่อ	ด้านของ แผนงาน/โครงการ	ไม่เป็นไป ตามระเบียบฯ ข้อ ๒๓	ข้อ เสนอแนะ (ข้อ)	ตอบสนอง (ข้อ)
ยะลา	๒	๑. การติดตั้งเสาไฟฟ้าพร้อมโคมส่องสว่างโซล่าเซลล์ ของเทศบาลตำบลปะแต อำเภอยะหา เสียหายชำรุด ๒. ปัญหาไฟจราจรสีแยกถนนสุขยางค์ อำเภอ เบตง ไม่สามารถใช้งานได้ ทำให้เกิดอุบัติเหตุ บ่อยครั้ง	สาธารณูปโภค  สังคม	(๔)  (๔)	๑  ๑	๑  ๑
ฉะเชิงเทรา	๒	๑. การบริหารจัดการน้ำกรณีปิดประตูตลิ่งน้ำ วัดบางพระ ต.บางพระ อ.เมืองฉะเชิงเทรา ๒. ปัญหาความเดือดร้อนของประชาชนจากการ ปรับปรุงก่อสร้างถนนของกรมทางหลวง ๑) ถนนสาย ๓๐๔ ช่วงเขตชุมชนเขาหินซ้อน ๒) ถนนสาย ๓๑๙ ช่วงชุมชนบ้านช่อง	สาธารณูปโภค  สาธารณูปโภค	(๔) และ (๖)  (๔) และ (๖)	๑  ๑	๑  ๑
ชลบุรี	๒	๑. การตรวจสอบการถมที่ตอนทับซ้อนตามแนว กำแพงเมืองเมืองพระรถ บริเวณก่อนถึงทางแยก เข้าวัดหน้าพระธาตุ หมู่ที่ ๑๐ ต.หน้าพระธาตุ อ.พนัสนิคม ๒. ประชาชนได้รับความเดือดร้อนจากการก่อสร้าง ถนนบริเวณถนนสุขุมวิท สาย ๓ ระหว่าง กม. ที่ ๑ -๑๐	ทรัพยากรธรรมชาติและสิ่งแวดล้อม  สาธารณูปโภค	(๔) และ (๖)  (๔)	๑  ๑	๑  -
ระยอง	๕	๑. การก่อสร้างคลองไส้ไก่สายเขาวังจิก - เขาช่องลม อำเภอแกลง ๒. โครงการปรับปรุงภูมิทัศน์อุทยานแห่งชาติ เขาชะเมา - เขาวง ตำบลน้ำเป็น อำเภอเขาชะเมา ๓. การแก้ไขปัญหาอาคารบังคับน้ำคลองเนินห้อย กรณีเรือน้ำเค็มได้รั้วผ่านบานระบายน้ำเข้าไป ฝั่งน้ำจืด ทำให้เกษตรกรได้รับความเดือดร้อน ไม่สามารถใช้น้ำได้ ตำบลเนินห้อย อำเภอแกลง ๔. การแก้ไขปัญหาราษฎรชุมชนทุ่งสนามควาย หมู่ที่ ๒ ต.พลา อ.บ้านฉาง ได้รับความเดือดร้อน กรณีเจ้าของที่ดินใกล้เคียงสร้างกำแพงปิดกั้น ทางเข้า - ออกทั้งสี่ด้าน ทำให้ชาวบ้านเดินเข้า - ออก ลำบาก ๕. การตรวจสอบปัญหาสารเคมีท่วมขังพื้นที่ เกษตรของชาวบ้านโดยรอบ	สาธารณูปโภค  เศรษฐกิจ  สาธารณูปโภค  ทรัพยากรธรรมชาติและสิ่งแวดล้อม  สังคม	(๓) และ (๔)  (๓) และ (๔)  (๓)  (๓)  (๓)	๑  ๑  ๑  ๑	๑  ๑  ๑  ๑
ตราด	๓	๑. โครงการปรับปรุงสะพานท่าเรือน้ำลึก บ้านคลองหินดำ ต.เกาะกูด อ.เกาะกูด ๒. การประชาสัมพันธ์แหล่งท่องเที่ยว “หาดทรายดำ” ๓. การให้ความช่วยเหลือประชาชนที่ประสบ ปัญหาทางสังคม	สาธารณูปโภค  ด้านสังคม  ด้านสังคม	(๒) , (๓) ,(๔) และ (๖)  (๒) , (๓) และ (๔)  (๒) , (๓) และ (๔)	๑  ๑  ๑	๑  -  -
จันทบุรี	๑	โครงการระบบส่งน้ำอ่างเก็บน้ำคลองพระพุทธ ระยะที่ ๑ ของจังหวัดจันทบุรี	สาธารณูปโภค	(๒) , (๔)	๑	๑





จังหวัด	จำนวน	รายชื่อ	ด้านของ แผนงาน/โครงการ	ไม่เป็นไป ตามระเบียบฯ ข้อ ๒๓	ข้อ เสนอแนะ (ข้อ)	ตอบสนอง (ข้อ)
นครนายก	๒	๑. การร้องเรียนจากประชาชนในพื้นที่ได้รับความเดือดร้อน กรณีการตั้งร้านค้าบนทางเท้า ถนนสาย ๓๐๔๙ ๒. การจอดรถบนทางหลวงสาย ๓๐๔๙ และสาย ๓๐๕ บริเวณหน้าตลาดเท่งเถิดเทิง ไนท์วินเทจ	สังคม	(๒) , (๓) และ (๔)	๑	-
เลย	๑	ร้องเรียนขอความเป็นธรรมในการตรวจรับงานจ้างของเทศบาลตำบลนาอ้อ	สังคม	(๑)	๑	๑
หนองบัวลำภู	๑	การติดตั้งไฟจราจรเพื่ออำนวยความสะดวกให้กับประชาชน	สังคม	(๒) และ (๓)	๑	๑
อุดรธานี	๑	การดำเนินงานของหน่วยงานภาครัฐไม่เป็นไปตามหลักการบริหารกิจการบ้านเมืองที่ดี	สาธารณสุข	(๔)	๑	๑
ชัยภูมิ	๖	๑. เรื่องร้องเรียนการปฏิบัติหน้าที่ของ อบต. กุดเลาะ ๒. เรื่องร้องเรียนบ่อขยะ ตำบลบ้านขาม อำเภอจัตุรัส ๓. เรื่องร้องเรียนขอโคเวตาสลากกินแบ่งรัฐบาล ๔. เรื่องร้องเรียนขอให้ตรวจสอบการลักลอบตัดไม้ยางนอกพื้นที่กรรมสิทธิ์จำนวนมาก ๕. เรื่องร้องเรียนกรณีการตั้งด่านตรวจจับ ๖. เรื่องร้องเรียนโครงการอนุรักษ์ฟื้นฟูคลองกระถินบ้านซับสนิม หมู่ที่ ๖ ตำบลวังทอง อำเภอภักดีชุมพล จังหวัดชัยภูมิ	อื่น ๆ (ทุจริต) ทรัพยากรธรรมชาติและสิ่งแวดล้อม อื่น ๆ (ขอความเป็นธรรม) ทรัพยากรธรรมชาติและสิ่งแวดล้อม อื่น ๆ (ค่าปรับ) สาธารณสุข	(๔) (๓) (๓) (๑) (๕) (๔)	๑ ๑ ๑ ๑ ๑ ๑	๑ ๑ ๑ ๑ - -
นครราชสีมา	๑๔	๑. เรื่องร้องเรียนตรวจสอบพฤติกรรมพนักงานส่วนตำบล นายกฤษณะ จันทร นักวิชาการสุขาภิบาล ปฏิบัติการ อบต.พันชนะ อ.ด่านขุนทด ๒. เรื่องร้องเรียน/ร้องทุกข์บัตรสวัสดิการแห่งรัฐ ๓. การยื่นขอออกโฉนดที่ดินตามแบบ ส.ค.๑ อ.ด่านขุนทด ๔. การดำเนินการที่ดินสาธารณะ (บึงเซ่หุ่ม) ๕. ได้รับความเดือดร้อนจากนายทุนยึดโฉนดที่ดินและบ้านที่อยู่อาศัย ๖. เรื่องร้องเรียนได้รับความเดือดร้อนและเสียหายจากการกระทำ ของ อบต.ถนนโพธิ์	อื่น ๆ (ทุจริต) เศรษฐกิจ ทรัพยากรธรรมชาติและสิ่งแวดล้อม ทรัพยากรธรรมชาติและสิ่งแวดล้อม สังคม ทรัพยากรธรรมชาติและสิ่งแวดล้อม	(๑) (๑) และ (๓) (๑) และ (๓) (๑) และ (๓) (๑) และ (๓) (๑) และ (๓) (๑) และ (๓)	๑ ๑ ๑ ๑ ๑ ๑	๑ ๑ ๑ ๑ ยุติเรื่อง ยุติเรื่อง







จังหวัด	จำนวน	รายชื่อ	ด้านของ แผนงาน/โครงการ	ไม่เป็นไป ตามระเบียบฯ ข้อ ๒๓	ข้อ เสนอแนะ (ข้อ)	ตอบสนอง (ข้อ)
		๗. การตรวจสอบสถานะบุคคลของ ก.ธ.จ. (ชุดใหม่) ๘. ร้องเรียนกล่าวหากรรมการกองทุนสวัสดิการ ชุมชนครบุรีใต้ทุจริต ๙. กล่าวหาผู้บริหารเทศบาลตำบลหนองไผ่ล้อมทุจริต เงินบริจาค ๑๐. กล่าวหาผู้อำนวยการโรงพยาบาลโนนสูง ๑๑. เทศบาลเมืองบัวใหญ่ จ่ายค่าตอบแทน โดยใช้เกณฑ์ที่ไม่ชอบด้วยระเบียบ ๑๒. ร้องทุกข์เนื่องจากไม่ได้รับชำระค่าก่อสร้างงาน แพลตฟอร์มแพทย์ คสล. ๖ ชั้น จำนวน ๒๐ ห้อง ของโรงพยาบาลเทพรินทร์ ๑๓. ขอให้ติดตามการซ่อมแซมถนนสาย ด้านขุนทด-หนองแวง ที่ชำรุดเสียหาย ๑๔. ร้องเรียนการขุดทรายในลำน้ำมาศ	อื่น ๆ (ขาดคุณสมบัติ) อื่น ๆ (ทุจริต) อื่น ๆ (ทุจริต) อื่น ๆ (ทุจริต) อื่น ๆ (ทุจริต) อื่น ๆ (ทุจริต) อื่น ๆ (ขอความเป็น ธรรม) สาธารณูปโภค ทรัพยากรธรรมชาติและสิ่งแวดล้อม	(๓) (๑) และ (๓) (๑) และ (๓) (๓) และ (๔) (๑) และ (๓) (๓) (๔) (๑) และ (๓)	๑ ๑ ๑ ๑ ๑ ๑ ๑ ๑	๑ ๑ ๑ ๑ ๑ - ๑ ๑
สุรินทร์	๒	๑. เรื่องร้องทุกข์กรณีที่ดินทำกินและที่อยู่อาศัย ไม่มีเอกสารสิทธิ์ ๒. เรื่องร้องทุกข์กล่าวโทษ นายไสว ใจทอง ผู้ใหญ่บ้าน บ้านอ้อ หมู่ที่ ๒ ตำบลหนองบัวทอง อำเภอรัตนบุรี	ทรัพยากรธรรมชาติและ สิ่งแวดล้อม อื่น ๆ (ทุจริต)	(๔) (๔)	๑ ข้อมูลไม่เพียงพอ นำเข้าสู่ ที่ประชุมครั้งต่อไป	๑
อำนาจเจริญ	๒	๑. การดำเนินโครงการก่อสร้างถนนคอนกรีต บ้านดอนชาติ หมู่ ๙ (สายโรงเรียนบ้านดอนชาติ) ๒. การดำเนินโครงการก่อสร้างระบบประปา บ้านดอนชาติ หมู่ ๗ ตำบลห้วย อำเภอบึงสามพัน	สาธารณูปโภค สาธารณูปโภค	(๑), (๓) , (๔) และ (๗) (๑), (๓) , (๔) และ (๗)	๑ ๑	๑ ๑
ศรีสะเกษ	๓	๑. การสร้างเกาะกลางถนนทางหลวงหมายเลข ๒๒๖ ตอนศรีสะเกษ - ห้วยขะยุง ช่วงรอยต่อ เขตเทศบาลเมืองศรีสะเกษ ด้านขาออกจากตัวเมือง จังหวัดศรีสะเกษไปยังจังหวัดอุบลราชธานี ๒. การก่อสร้างถนนของแวงทางหลวงชนบท ศรีสะเกษ เส้นทางระหว่าง อำเภอราษีไศล ยางชุมน้อย และกันทรารมย์ ขวางทางน้ำทำให้เกิดปัญหา น้ำท่วมขังพื้นที่ การเกษตรและบ้านเรือนของ ประชาชน ๓. การติดตั้งไฟฟ้าแสงสว่างบริเวณด้านหน้า โรงเรียนบ้านคอนกามถึงแยกบ้านโนนตัว	สาธารณูปโภค สาธารณูปโภค สาธารณูปโภค	(๒) (๒) และ (๗) (๒) และ (๓)	๑ ๑ ๑	๑ ๑ ๑
ตาก	๑	การแก้ไขปัญหาน้ำท่วมขังและถนนชำรุด อำเภอ แม่สอด จังหวัดตาก	สาธารณูปโภค	(๓)	๑	๑
รวม		๕๔		๙๑	๕๑	๓๙





แผนงาน/โครงการที่ ก.ธ.จ. สอดส่องทั้งหมด  
ประกอบด้วย

- ▶▶ แผนงาน/โครงการตามแผนปฏิบัติราชการประจำปีของจังหวัดและกลุ่มจังหวัด
- ▶▶ แผนงาน/โครงการของส่วนราชการในจังหวัด
- ▶▶ การแก้ไขปัญหาความเดือดร้อนจากการปฏิบัติงานของหน่วยงานและเจ้าหน้าที่ของรัฐ  
ในจังหวัด (เรื่องร้องเรียน)



<https://bit.ly/35ApInI>



# ภาคผนวก ๒

ระเบียบสำนักนายกรัฐมนตรี  
ว่าด้วยคณะกรรมการรรรมากิบาลจังหวัด  
พ.ศ. ๒๕๕๒ และที่แก้ไขเพิ่มเติม





ระเบียบสำนักนายกรัฐมนตรี  
ว่าด้วยคณะกรรมการธรรมาภิบาลจังหวัด  
พ.ศ. ๒๕๕๒ และที่แก้ไขเพิ่มเติม

โดยที่เป็นการสมควรกำหนดหลักเกณฑ์เกี่ยวกับจำนวน วิธีการสรรหา และการปฏิบัติหน้าที่ของคณะกรรมการธรรมาภิบาลจังหวัด เพื่อให้การสอดส่องและเสนอแนะการปฏิบัติภารกิจของหน่วยงานของรัฐในจังหวัดเป็นไปตามหลักการบริหารกิจการบ้านเมืองที่ดีตามมาตรา ๓/๑ แห่งพระราชบัญญัติระเบียบบริหารราชการแผ่นดิน พ.ศ. ๒๕๓๔ ซึ่งแก้ไขเพิ่มเติมโดยพระราชบัญญัติระเบียบบริหารราชการแผ่นดิน (ฉบับที่ ๕) พ.ศ. ๒๕๔๕

อาศัยอำนาจตามความในมาตรา ๕๕/๑ วรรคสอง แห่งพระราชบัญญัติระเบียบบริหารราชการแผ่นดิน พ.ศ. ๒๕๓๔ ซึ่งแก้ไขเพิ่มเติมโดยพระราชบัญญัติระเบียบบริหารราชการแผ่นดิน (ฉบับที่ ๗) พ.ศ. ๒๕๕๐ นายกรัฐมนตรีโดยความเห็นชอบของคณะรัฐมนตรี จึงวางระเบียบไว้ ดังต่อไปนี้

ข้อ ๑ ระเบียบนี้เรียกว่า “ระเบียบสำนักนายกรัฐมนตรี ว่าด้วยคณะกรรมการธรรมาภิบาลจังหวัด พ.ศ. ๒๕๕๒”

ข้อ ๒ ระเบียบนี้ให้ใช้บังคับตั้งแต่วันถัดจากวันประกาศในราชกิจจานุเบกษาเป็นต้นไป

ข้อ ๓ ในระเบียบนี้

“ประธาน” หมายความว่า ประธานกรรมการธรรมาภิบาลจังหวัด

“กรรมการ” หมายความว่า กรรมการธรรมาภิบาลจังหวัด

“อำเภอ” หมายความว่า รวมถึง กิ่งอำเภอ

“นายอำเภอ” หมายความว่า ปลัดอำเภอผู้เป็นหัวหน้าประจำกิ่งอำเภอ

“กลุ่มประชาสังคม” หมายความว่า กลุ่มประชาชนที่รวมตัวจัดตั้งขึ้นหรือที่หน่วยงานของรัฐสนับสนุน และให้หมายความรวมถึงองค์กรชุมชนตามกฎหมายว่าด้วยสภาองค์กรชุมชน และองค์กรภาคประชาสังคมอื่นที่จัดตั้งขึ้นตามกฎหมาย

\*“สมาชิกสภาท้องถิ่น” หมายความว่า สมาชิกสภาองค์การบริหารส่วนจังหวัด สมาชิกสภาเทศบาล และสมาชิกสภาองค์การบริหารส่วนตำบล ซึ่งมีได้ดำรงตำแหน่งผู้บริหารในองค์กรปกครองส่วนท้องถิ่นนั้น

\*\*“สมาชิกสภาเทศบาล” หมายความว่า สมาชิกสภาองค์การปกครองส่วนท้องถิ่นที่มีรูปแบบการปกครองลักษณะพิเศษ ยกเว้นสมาชิกสภากรุงเทพมหานคร

“ภาคธุรกิจเอกชน” หมายความว่า สมาคมการค้า หอการค้าจังหวัด และสภาอุตสาหกรรมจังหวัด

“สมาคมการค้า” หมายความว่า สมาคมการค้าตามกฎหมายว่าด้วยสมาคมการค้าและสมาคมที่ได้จดทะเบียนตามประมวลกฎหมายแพ่งและพาณิชย์ ซึ่งมีวัตถุประสงค์เพื่อส่งเสริมการประกอบการค้า อุตสาหกรรม ธุรกิจการเงิน หรือการประกอบธุรกิจอื่นใด

“หอการค้าจังหวัด” หมายความว่า หอการค้าจังหวัดที่จัดตั้งขึ้นตามกฎหมายว่าด้วยหอการค้า

\* ข้อ ๓ นิยาม สมาชิกสภาท้องถิ่น แก้ไขโดย ข้อ ๓ แห่งระเบียบสำนักนายกรัฐมนตรีว่าด้วยคณะกรรมการธรรมาภิบาลจังหวัด (ฉบับที่ ๒) พ.ศ. ๒๕๕๔ (ราชกิจจานุเบกษา เล่ม ๑๒๘ ตอนพิเศษ ๗๖ ง หน้า ๑ วันที่ ๘ กรกฎาคม ๒๕๕๔)

\*\* ข้อ ๓ นิยาม สมาชิกสภาเทศบาล เพิ่มเติมโดย ข้อ ๔ แห่งระเบียบสำนักนายกรัฐมนตรีว่าด้วยคณะกรรมการธรรมาภิบาลจังหวัด (ฉบับที่ ๒) พ.ศ. ๒๕๕๔ (ราชกิจจานุเบกษา เล่ม ๑๒๘ ตอนพิเศษ ๗๖ ง หน้า ๑ วันที่ ๘ กรกฎาคม ๒๕๕๔)





“สภาอุตสาหกรรมจังหวัด” หมายความว่า สภาอุตสาหกรรมจังหวัดที่จัดตั้งขึ้นตามกฎหมายว่าด้วยสภาอุตสาหกรรมแห่งประเทศไทย

“หน่วยงานของรัฐ” หมายความว่า

- (๑) ราชการบริหารส่วนกลาง ราชการบริหารส่วนภูมิภาค และราชการบริหารส่วนท้องถิ่น
  - (๒) รัฐวิสาหกิจ
  - (๓) องค์การมหาชน
  - (๔) หน่วยงานอื่นของรัฐที่อยู่ในกำกับของฝ่ายบริหาร
- “เจ้าหน้าที่ของรัฐ” หมายความว่า ผู้ซึ่งปฏิบัติงานในหน่วยงานของรัฐ
- ข้อ ๔ ให้นายกรัฐมนตรีรักษาการตามระเบียบนี้

#### หมวด ๑

##### คณะกรรมการธรรมาภิบาลจังหวัด

ข้อ ๕ ในจังหวัดหนึ่งนอกจากกรุงเทพมหานคร ให้มีคณะกรรมการธรรมาภิบาลจังหวัดคณะหนึ่ง เรียกโดยย่อว่า “ก.ธ.จ.” ประกอบด้วยผู้ตรวจราชการสำนักนายกรัฐมนตรีซึ่งมีเขตอำนาจในจังหวัด เป็นประธาน และผู้แทนภาคประชาสังคม ผู้แทนสมาชิกสภาท้องถิ่น และผู้แทนภาคธุรกิจเอกชนในจังหวัดนั้นเป็นกรรมการ จำนวนกรรมการใน ก.ธ.จ. แต่ละแห่งให้เป็นไปตามเกณฑ์ในข้อ ๖

ให้คณะกรรมการตามวรรคหนึ่งเลือกกรรมการคนหนึ่ง ทำหน้าที่รองประธาน

ให้ปลัดสำนักนายกรัฐมนตรีแต่งตั้งข้าราชการสังกัดสำนักงานปลัดสำนักนายกรัฐมนตรีตามที่ประธานเสนอเป็นเลขานุการหนึ่งคนและผู้ช่วยเลขานุการหนึ่งคน และแต่งตั้งข้าราชการในจังหวัดนั้นตามที่ผู้ว่าราชการจังหวัดเสนอเป็นผู้ช่วยเลขานุการหนึ่งคน

ให้เลขานุการและผู้ช่วยเลขานุการซึ่งเป็นข้าราชการสังกัดสำนักงานปลัดสำนักนายกรัฐมนตรี มีหน้าที่รับผิดชอบการจัดทำวาระการประชุมและงานธุรการอื่นตามที่ประธานมอบหมาย รวมทั้งจัดทำ แผนงานการประชุม ก.ธ.จ. เพื่อเสนอให้สำนักงานปลัดสำนักนายกรัฐมนตรียื่นของบประมาณตามกฎหมายว่าด้วยวิธีการงบประมาณ และให้ผู้ช่วยเลขานุการซึ่งเป็นข้าราชการในจังหวัดมีหน้าที่รับผิดชอบประสานงานกรรมการในจังหวัด เชิญประชุม จัดสถานที่ประชุม และงานธุรการอื่นตามที่ประธานมอบหมาย

ข้อ ๖ จำนวนกรรมการใน ก.ธ.จ. ให้ถือเกณฑ์จำนวนอำเภอของแต่ละจังหวัด ดังต่อไปนี้

- (๑) จังหวัดที่มีไม่เกินสิบอำเภอ ให้มีกรรมการจำนวนไม่เกินสิบสี่คน ประกอบด้วยประธานและผู้แทนภาคประชาสังคมไม่เกินเจ็ดคน ผู้แทนสมาชิกสภาท้องถิ่นสามคน และผู้แทนภาคธุรกิจเอกชนสามคนเป็นกรรมการ
- (๒) จังหวัดที่มีตั้งแต่สิบเอ็ดอำเภอแต่ไม่เกินสิบห้าอำเภอ ให้มีกรรมการจำนวนสิบหกคน ประกอบด้วยประธาน และผู้แทนภาคประชาสังคมเก้าคน ผู้แทนสมาชิกสภาท้องถิ่นสามคนและผู้แทนภาคธุรกิจเอกชนสามคนเป็นกรรมการ
- (๓) จังหวัดที่มีตั้งแต่สิบหกอำเภอแต่ไม่เกินยี่สิบอำเภอ ให้มีกรรมการจำนวนสิบแปดคน ประกอบด้วยประธาน และผู้แทนภาคประชาสังคมเก้าคน ผู้แทนสมาชิกสภาท้องถิ่นสี่คน และผู้แทนภาคธุรกิจเอกชนสี่คนเป็นกรรมการ
- (๔) จังหวัดที่มีตั้งแต่ยี่สิบเอ็ดอำเภอขึ้นไป ให้มีกรรมการจำนวนยี่สิบคน ประกอบด้วยประธาน และผู้แทนภาคประชาสังคมสิบเอ็ดคน ผู้แทนสมาชิกสภาท้องถิ่นสี่คน และผู้แทนภาคธุรกิจเอกชนสี่คนเป็นกรรมการ





ในกรณีที่มีการจัดตั้งอำเภอขึ้นใหม่อันอาจทำให้จำนวนกรรมการที่จะพึงมีของจังหวัดเปลี่ยนไป ให้กรรมการที่อยู่ในตำแหน่งปฏิบัติหน้าที่ต่อไปจนครบวาระ โดยไม่ต้องดำเนินการสรรหากรรมการเพิ่มเติม

ในกรณีที่มีการจัดตั้งจังหวัดขึ้นใหม่อันอาจทำให้จำนวนกรรมการที่จะพึงมีของจังหวัดเดิมเปลี่ยนไปให้ กรรมการของจังหวัดเดิมที่มาจากอำเภอที่เหลืออยู่คงปฏิบัติหน้าที่ต่อไปจนครบวาระ โดยไม่ต้องดำเนินการ สรรหากรรมการเพิ่มเติม

กรรมการผู้แทนสมาชิกสภาท้องถิ่นตาม (๑) และ (๒) ประกอบด้วยผู้แทนสมาชิกสภาองค์การบริหาร ส่วนจังหวัดหนึ่งคน ผู้แทนสมาชิกสภาเทศบาลหนึ่งคน และผู้แทนสมาชิกสภาองค์การบริหารส่วนตำบลหนึ่งคน

กรรมการผู้แทนสมาชิกสภาท้องถิ่นตาม (๓) และ (๔) ประกอบด้วยผู้แทนสมาชิกสภาองค์การบริหาร ส่วนจังหวัดหนึ่งคน ผู้แทนสมาชิกสภาเทศบาลหนึ่งคน และผู้แทนสมาชิกสภาองค์การบริหารส่วนตำบลสองคน

ข้อ ๗ ให้นายอำเภอดำเนินการสรรหากรรมการผู้แทนภาคประชาสังคมของอำเภอโดยประกาศ กำหนดการรับสมัครผู้เข้ารับการสรรหา ปิดไว้ ณ ที่ว่าการอำเภอ ที่ทำการองค์รปกครองส่วนท้องถิ่น และที่ ทำการผู้ใหญ่บ้าน

ประกาศตามวรรคหนึ่งให้เป็นไปตามแนวทางปฏิบัติที่ปลัดสำนักนายกรัฐมนตรีกำหนดซึ่งอย่างน้อย ต้องมีรายละเอียดดังต่อไปนี้

- (๑) วันรับสมัคร
- (๒) สถานที่รับสมัคร
- (๓) จำนวนผู้แทนภาคประชาสังคมของอำเภอนั้น
- (๔) เอกสารหรือหลักฐานการสมัคร
- (๕) วันประชุมเพื่อเลือกกันเองของผู้สมัคร

ข้อ ๘ กรรมการผู้แทนภาคประชาสังคมต้องมีคุณสมบัติและไม่มีลักษณะต้องห้ามดังต่อไปนี้

(๑) เป็นสมาชิกของกลุ่มประชาสังคมที่มีวัตถุประสงค์ในการพัฒนา ส่งเสริม หรืออนุรักษ์ ฟื้นฟู ด้านเศรษฐกิจ สังคม ทรัพยากรธรรมชาติ หรือสิ่งแวดล้อมของชุมชนนั้นมาแล้วไม่น้อยกว่าหนึ่งปีนับถึงวันสมัคร เข้ารับการสรรหา หรือเป็นบุคคลซึ่งเป็นที่ยอมรับจากประชาชนในชุมชนนั้นว่าเป็นผู้มีความรู้และความสามารถ เกี่ยวกับการพัฒนา ส่งเสริม หรืออนุรักษ์ฟื้นฟูด้านเศรษฐกิจ สังคม ทรัพยากรธรรมชาติ หรือสิ่งแวดล้อม

(๒) มีสัญชาติไทย

(๓) มีอายุไม่ต่ำกว่ายี่สิบห้าปีบริบูรณ์ในวันสมัครเข้ารับการสรรหา

(๔) มีภูมิลำเนาหรือมีชื่ออยู่ในทะเบียนบ้านตามกฎหมายว่าด้วยทะเบียนราษฎรในเขตอำเภอมาแล้วเป็น เวลาติดต่อกันไม่น้อยกว่าหนึ่งปีนับถึงวันสมัครเข้ารับการสรรหา

(๕) ไม่เป็นบุคคลล้มละลาย คนไร้ความสามารถ หรือคนเสมือนไร้ความสามารถ

(๖) ไม่เป็นภิกษุ สามเณร นักพรต หรือนักบวช

(๗) ไม่เคยได้รับโทษจำคุกโดยคำพิพากษาถึงที่สุดให้จำคุก เว้นแต่พ้นโทษมาแล้วไม่น้อยกว่าห้าปี หรือเป็นโทษสำหรับความผิดที่ได้ทำโดยประมาทหรือความผิดลหุโทษ

(๘) ไม่เป็นผู้ดำรงตำแหน่งทางการเมือง สมาชิกสภาท้องถิ่นหรือผู้บริหารท้องถิ่น กรรมการหรือ ผู้ดำรงตำแหน่งซึ่งรับผิดชอบการบริหารพรรคการเมือง ที่ปรึกษาพรรคการเมือง หรือเจ้าหน้าที่ในพรรคการเมือง

\* ข้อ ๖ วรรค สาม วรรคสี่ และวรรคห้า เพิ่มเติมโดย ข้อ ๕ แห่งระเบียบสำนักนายกรัฐมนตรีว่าด้วยคณะกรรมการธรรมาภิบาลจังหวัด (ฉบับที่ ๒) พ.ศ. ๒๕๕๔ (ราชกิจจานุเบกษา เล่ม ๑๒๘ ตอนพิเศษ ๗๖ ง หน้า ๑ และ หน้า ๒ วันที่ ๘ กรกฎาคม ๒๕๕๔)





(๙) ไม่เป็นผู้มีส่วนได้เสียไม่ว่าโดยทางตรงหรือทางอ้อมในสัญญาที่หน่วยงานของรัฐในจังหวัดนั้น เป็นผู้สัญญา หรือในกิจการที่กระทำให้แก่หน่วยงานของรัฐในจังหวัดนั้น หรือที่หน่วยงานของรัฐ ในจังหวัดนั้น จะกระทำ

ข้อ ๙ เมื่อครบกำหนดเวลารับสมัครตามข้อ ๗ แล้ว ให้นายอำเภอจัดประชุมผู้สมัครเข้ารับการสรรหาเพื่อเลือกกันเองให้ได้ผู้แทนภาคประชาสังคมของอำเภอจำนวนหนึ่งคน และแจ้งให้ผู้ว่าราชการจังหวัดทราบ

\*ข้อ ๑๐ ให้นายอำเภอดำเนินการสรรหากรรมการผู้แทนสมาชิกสภาท้องถิ่นของอำเภอนั้น โดยวิธีการดังต่อไปนี้

(๑) ให้สมาชิกสภาองค์การบริหารส่วนจังหวัดเขตอำเภอใดเป็นผู้แทนประเภทสมาชิกสภาองค์การบริหารส่วนจังหวัดของอำเภอนั้น เว้นแต่อำเภอที่มีสมาชิกสภาองค์การบริหารส่วนจังหวัดมากกว่าหนึ่งคน ให้นายอำเภอจัดประชุมสมาชิกสภาองค์การบริหารส่วนจังหวัดในเขตอำเภอเพื่อเลือกกันเองให้ได้ผู้แทนประเภทสมาชิกสภาองค์การบริหารส่วนจังหวัดหนึ่งคน และแจ้งให้ผู้ว่าราชการจังหวัดทราบ

(๒) แจ้งให้ประธานสภาท้องถิ่นแต่ละแห่งในเขตอำเภอ ยกเว้นประธานสภาองค์การบริหารส่วนจังหวัด จัดประชุมสมาชิกสภาท้องถิ่นเพื่อเลือกกันเองให้ได้ผู้แทนแห่งละหนึ่งคน

(๓) จัดประชุมผู้ที่ได้รับเลือกตาม (๒) เพื่อเลือกกันเองให้ได้ผู้แทนประเภทสมาชิกสภาเทศบาลหนึ่งคน และผู้แทนประเภทสมาชิกสภาองค์การบริหารส่วนตำบลหนึ่งคน และแจ้งให้ผู้ว่าราชการจังหวัดทราบ

ข้อ ๑๑ กรรมการผู้แทนสมาชิกสภาท้องถิ่นต้องดำรงตำแหน่งสมาชิกสภาท้องถิ่นในระหว่างปฏิบัติหน้าที่กรรมการ

\*\*ข้อ ๑๒ การประชุมเพื่อเลือกกันเองตามข้อ ๙ ให้ผู้เข้าร่วมประชุมคนหนึ่งลงคะแนนเลือกผู้เข้าร่วมประชุมจำนวนสองชื่อ ให้ผู้ได้รับคะแนนมากที่สุดเป็นผู้แทนภาคประชาสังคมของอำเภอนั้น ในกรณีที่มีผู้ที่ได้รับคะแนนมากที่สุดเท่ากันหลายคน ให้นายอำเภอจัดให้ผู้ที่ได้คะแนนเท่ากันจับสลาก เพื่อให้ได้ผู้แทนภาคประชาสังคมของอำเภอนั้นหนึ่งคน

การประชุมเพื่อเลือกกันเองตามข้อ ๑๐ (๑) และ (๓) ให้ผู้เข้าร่วมประชุมในประเภทสมาชิกสภาองค์การบริหารส่วนจังหวัด ประเภทสมาชิกสภาเทศบาล และประเภทสมาชิกสภาองค์การบริหารส่วนตำบล แต่ละประเภทลงคะแนนเลือกผู้เข้าร่วมประชุมในประเภทเดียวกันจำนวนสองชื่อ ให้ผู้ได้รับคะแนนมากที่สุดในแต่ละประเภทเป็นผู้แทนประเภทสมาชิกสภาองค์การบริหารส่วนจังหวัด ผู้แทนประเภทสมาชิกสภาเทศบาล และผู้แทนประเภทสมาชิกสภาองค์การบริหารส่วนตำบลของอำเภอนั้น ในกรณีที่มีผู้ที่ได้รับคะแนนมากที่สุดเท่ากันหลายคน ให้นายอำเภอจัดให้ผู้ที่ได้คะแนนเท่ากันจับสลาก เพื่อให้ได้ผู้แทนประเภทสมาชิกสภาองค์การบริหารส่วนจังหวัด ผู้แทนประเภทสมาชิกสภาเทศบาลและผู้แทนสมาชิกประเภทสภาองค์การบริหารส่วนตำบลของอำเภอนั้นประเภทละหนึ่งคน

\*ข้อ ๑๓ ให้ผู้ว่าราชการจังหวัดจัดประชุมผู้แทนภาคประชาสังคมตามข้อ ๙ ของทุกอำเภอ เพื่อเลือกกันเองให้ได้กรรมการผู้แทนภาคประชาสังคมตามจำนวนในข้อ ๖ สำหรับจังหวัดที่ไม่มีเกินเจ็ดอำเภอ ผู้ว่าราชการจังหวัดไม่ต้องจัดประชุมผู้แทนภาคประชาสังคมนั้น และให้ผู้แทนภาคประชาสังคมทั้งหมดเป็นกรรมการ การประชุม

\* ข้อ ๑๐ แก้ไขโดย ข้อ ๖ แห่งระเบียบสำนักนายกรัฐมนตรีว่าด้วยคณะกรรมการธรรมาภิบาลจังหวัด (ฉบับที่ ๒) พ.ศ. ๒๕๕๔ (ราชกิจจานุเบกษา เล่ม ๑๒๘ ตอนพิเศษ ๗๖ ง หน้า ๒ วันที่ ๘ กรกฎาคม ๒๕๕๔)

\*\* ข้อ ๑๒ แก้ไขโดย ข้อ ๗ แห่งระเบียบสำนักนายกรัฐมนตรีว่าด้วยคณะกรรมการธรรมาภิบาลจังหวัด (ฉบับที่ ๒) พ.ศ. ๒๕๕๔ (ราชกิจจานุเบกษา เล่ม ๑๒๘ ตอนพิเศษ ๗๖ ง หน้า ๒ วันที่ ๘ กรกฎาคม ๒๕๕๔)

\* ข้อ ๑๓ แก้ไขโดย ข้อ ๗ แห่งระเบียบสำนักนายกรัฐมนตรีว่าด้วยคณะกรรมการธรรมาภิบาลจังหวัด (ฉบับที่ ๒) พ.ศ. ๒๕๕๔ (ราชกิจจานุเบกษา เล่ม ๑๒๘ ตอนพิเศษ ๗๖ ง หน้า ๓ วันที่ ๘ กรกฎาคม ๒๕๕๔)



เพื่อเลือกกันเอง ให้ผู้เข้าร่วมประชุมคนหนึ่งลงคะแนนเลือกผู้เข้าร่วมประชุมจำนวนสองชื่อ ให้ผู้ได้คะแนนมากที่สุดเรียงตามลำดับลงมาเป็นการผู้แทนภาคประชาสังคมของจังหวัดนั้นตามจำนวนในข้อ ๖ ในกรณีที่มีผู้ได้คะแนนเท่ากันอันเป็นเหตุให้ไม่สามารถเรียงลำดับได้ ให้ผู้ว่าราชการจังหวัดจัดให้ผู้ที่ได้คะแนนเท่ากันจับสลากเพื่อให้ได้กรรมการผู้แทนภาคประชาสังคมของจังหวัดนั้นตามจำนวนในข้อ ๖

ให้ผู้ว่าราชการจังหวัดจัดประชุมผู้แทนสมาชิกสภาท้องถิ่นตามข้อ ๑๐ (๑) และ (๓) แต่ละประเภทของทุกอำเภอ เพื่อให้ผู้แทนประเภทสมาชิกสภาองค์การบริหารส่วนจังหวัด ผู้แทนประเภทสมาชิกสภาเทศบาล และผู้แทนประเภทสมาชิกสภาองค์การบริหารส่วนตำบล แต่ละประเภทเลือกกันเองให้ได้กรรมการผู้แทนสมาชิกสภาท้องถิ่นตามจำนวนในข้อ ๖ การประชุมเพื่อเลือกกันเอง ให้ผู้เข้าร่วมประชุมคนหนึ่งลงคะแนนเลือกผู้เข้าร่วมประชุมจำนวนสองชื่อ ให้ผู้ได้คะแนนมากที่สุดเรียงตามลำดับลงมาเป็นการผู้แทนสมาชิกสภาท้องถิ่นของจังหวัดนั้น ในกรณีที่ประเภทใดมีผู้ได้คะแนนเท่ากัน อันเป็นเหตุให้ไม่สามารถเรียงลำดับได้ ให้ผู้ว่าราชการจังหวัดจัดให้ผู้ที่ได้คะแนนเท่ากันในประเภทนั้น จับสลากเพื่อให้ได้กรรมการผู้แทนสมาชิกสภาท้องถิ่นของจังหวัดนั้นตามจำนวนในข้อ ๖

เมื่อดำเนินการตามวรรคหนึ่งและวรรคสองแล้ว ให้ผู้ว่าราชการจังหวัดจัดทำบัญชีรายชื่อผู้ได้คะแนนในลำดับถัดจากผู้ได้รับเลือกเป็นการผู้แทน เป็นบัญชีรายชื่อสำรอง ในกรณีที่มีผู้ได้คะแนนเท่ากันให้ผู้ว่าราชการจังหวัดจัดให้ผู้ที่ได้คะแนนเท่ากันจับสลากเพื่อเรียงลำดับจัดทำเป็นบัญชีรายชื่อสำรอง

บัญชีรายชื่อสำรองให้เป็นอันยกเลิกเมื่อมีการสรรหาใหม่ตามวาระ

ข้อ ๑๔ ให้ผู้ว่าราชการจังหวัดดำเนินการสรรหากรรมการผู้แทนภาคธุรกิจเอกชน โดยแจ้งให้ประธานหอการค้าจังหวัดและประธานสภาอุตสาหกรรมจังหวัดที่มีในเขตจังหวัดจัดประชุมสมาชิกเพื่อเลือกกันเองให้ได้ผู้แทนหอการค้าจังหวัดห้าคน และผู้แทนสภาอุตสาหกรรมจังหวัดห้าคน และแจ้งรายชื่อผู้แทนไปยังผู้ว่าราชการจังหวัดภายในสิบห้าวันนับแต่วันที่ได้รับแจ้ง

ในกรณีที่มีสมาคมการค้าในเขตจังหวัด ให้ผู้ว่าราชการจังหวัดประกาศให้สมาคมการค้าทราบและให้นายกสมาคมการค้าที่ประสงค์จะส่งผู้แทนเข้ารับการคัดเลือกเป็นการผู้แทนภาคธุรกิจเอกชน จัดประชุมสมาชิกเพื่อเลือกกันเองให้ได้ผู้แทนสมาคมการค้าแห่งละสามคน และแจ้งรายชื่อผู้แทนไปยังผู้ว่าราชการจังหวัดภายในสิบห้าวันนับแต่วันที่ผู้ว่าราชการจังหวัดประกาศ พร้อมทั้งสำเนาเอกสารหรือหลักฐานการจดทะเบียนสมาคมการค้า

การแจ้งรายชื่อผู้แทนไปยังผู้ว่าราชการจังหวัดตามวรรคหนึ่งและวรรคสองให้ประธานหอการค้าจังหวัด ประธานสภาอุตสาหกรรมจังหวัด หรือนายกสมาคมการค้า แล้วแต่กรณี รับรองคุณสมบัติของผู้แทน ที่ได้รับการคัดเลือกว่ามีคุณสมบัติและไม่มีลักษณะต้องห้ามตามข้อ ๑๕

ข้อ ๑๕ กรรมการผู้แทนภาคธุรกิจเอกชนต้องมีคุณสมบัติและไม่มีลักษณะต้องห้ามดังต่อไปนี้

(๑) เป็นสมาชิกหอการค้าจังหวัด สภาอุตสาหกรรมจังหวัด หรือสมาคมการค้ามาแล้วไม่น้อยกว่าหนึ่งปี นับถึงวันแจ้งรายชื่อไปยังผู้ว่าราชการจังหวัด

(๒) มีคุณสมบัติและไม่มีลักษณะต้องห้ามตามข้อ ๘ (๒) ถึง (๙)

ข้อ ๑๖ ให้ผู้ว่าราชการจังหวัดจัดประชุมผู้แทนหอการค้าจังหวัด ผู้แทนสภาอุตสาหกรรมจังหวัด และผู้แทนสมาคมการค้าตามข้อ ๑๔ ร่วมกัน เพื่อให้ผู้แทนภาคธุรกิจเอกชนที่เข้าร่วมประชุมทุกคนลงคะแนนเลือกกันเองให้ได้กรรมการผู้แทนภาคธุรกิจเอกชนตามจำนวนที่กำหนดไว้ในข้อ ๖

กรรมการผู้แทนภาคธุรกิจเอกชนอย่างน้อยต้องมีผู้แทนหอการค้าจังหวัดหนึ่งคน ผู้แทนสภาอุตสาหกรรมจังหวัดหนึ่งคน และผู้แทนสมาคมการค้าหนึ่งคน ถ้าจังหวัดใดมีกรรมการผู้แทนภาคธุรกิจเอกชนได้







สี่คน ให้ผู้แทนภาคธุรกิจเอกชนที่เข้าประชุมลงคะแนนเลือกกันเองเพิ่มขึ้นให้ได้กรรมการตามจำนวนที่จะพึงมีของจังหวัดนั้น

ในกรณีที่จังหวัดใดไม่มีสภาอุตสาหกรรมจังหวัด หรือไม่มีสมาคมการค้า หรือมีสมาคมการค้า แต่ไม่ประสงค์จะส่งผู้แทนเข้ารับการคัดเลือก ให้ผู้แทนภาคธุรกิจเอกชนที่เข้าร่วมประชุมลงคะแนนเลือกกันเองให้ได้กรรมการตามจำนวนที่จะพึงมีของจังหวัดนั้น

\* การลงคะแนนตามวรรคหนึ่ง วรรคสอง วรรคสาม และการจัดทำบัญชีรายชื่อสำรองให้นำความในข้อ ๑๓ มาใช้บังคับโดยอนุโลม

ข้อ ๑๗ เมื่อผู้ว่าราชการจังหวัดได้ดำเนินการสรรหาตามข้อ ๑๓ และข้อ ๑๖ แล้ว ให้ผู้ว่าราชการจังหวัดแจ้งรายชื่อไปยังปลัดสำนักนายกรัฐมนตรีเพื่อลงนามรับรองรายชื่อกรรมการเป็นรายจังหวัด

ให้ผู้ว่าราชการจังหวัดแต่ละจังหวัดปิดประกาศรายชื่อกรรมการที่ได้รับการรับรองตามวรรคหนึ่งให้ประชาชนทราบ ณ ศาลากลางจังหวัด ที่ว่าการอำเภอ ที่ทำการองค์การปกครองส่วนท้องถิ่นและที่ทำการผู้ใหญ่บ้าน

ข้อ ๑๘ กรรมการผู้แทนภาคประชาสังคม กรรมการผู้แทนสมาชิกสภาท้องถิ่น และกรรมการผู้แทนภาคธุรกิจเอกชน มีวาระการดำรงตำแหน่งคราวละสามปีนับแต่วันที่ปลัดสำนักนายกรัฐมนตรีลงนามรับรองรายชื่อกรรมการเป็นรายจังหวัด กรรมการซึ่งพ้นจากตำแหน่งตามวาระอาจได้รับการสรรหาอีกได้ แต่จะดำรงตำแหน่งติดต่อกันเกินสองวาระไม่ได้

เมื่อครบกำหนดตามวาระในวรรคหนึ่ง หากยังไม่มีกรรมการสรรหากรรมการขึ้นใหม่ ให้กรรมการซึ่งพ้นจากตำแหน่งตามวาระนั้นอยู่ในตำแหน่งเพื่อปฏิบัติหน้าที่ต่อไปจนกว่ากรรมการซึ่งได้รับการสรรหาใหม่เข้ารับหน้าที่

ข้อ ๑๙ นอกจากการพ้นจากตำแหน่งตามวาระ กรรมการผู้แทนภาคประชาสังคม กรรมการผู้แทนสมาชิกสภาท้องถิ่น และกรรมการผู้แทนภาคธุรกิจเอกชนพ้นจากตำแหน่งเมื่อ

(๑) ตาย

(๒) ลาออก โดยยื่นหนังสือลาออกต่อประธาน และให้ถือว่าพ้นจากตำแหน่งนับแต่วันที่ยื่นหนังสือลาออก

(๓) ขาดคุณสมบัติหรือมีลักษณะต้องห้ามตามข้อ ๘ ข้อ ๑๑ หรือข้อ ๑๕ แล้วแต่กรณี

(๔) ก.ธ.จ. มีมติด้วยคะแนนเสียงไม่น้อยกว่าสองในสามของจำนวนกรรมการทั้งหมดเท่าที่มีอยู่ให้พ้นจากตำแหน่งเพราะมีความประพฤติในทางที่จะนำมาซึ่งความเสื่อมเสียต่อ ก.ธ.จ. บกพร่องต่อหน้าที่ หรือหย่อนความสามารถ

\* ข้อ ๒๐ ในกรณีที่กรรมการตามข้อ ๑๓ หรือข้อ ๑๖ พ้นจากตำแหน่งก่อนครบวาระให้บุคคลในบัญชีรายชื่อสำรองตามข้อ ๑๓ หรือข้อ ๑๖ แล้วแต่กรณี เป็นกรรมการแทนตำแหน่งที่ว่างตามลำดับ และให้ผู้เป็นกรรมการแทนตำแหน่งที่ว่างนั้นอยู่ในตำแหน่งเท่ากับวาระที่เหลืออยู่ของผู้ซึ่งตนแทน

ข้อ ๒๑ ในกรณีที่ต้องดำเนินการสรรหากรรมการที่พ้นจากตำแหน่งตามวาระตามข้อ ๑๘ หรือการสรรหากรรมการแทนตำแหน่งที่ว่างตามข้อ ๒๐ ให้ปลัดสำนักนายกรัฐมนตรีแจ้งให้ผู้ว่าราชการจังหวัดดำเนินการสรรหากรรมการใหม่ให้แล้วเสร็จภายในหกสิบวันนับแต่วันที่รับแจ้ง

ให้นายอำเภอ ประธานหอการค้าจังหวัด ประธานสภาอุตสาหกรรมจังหวัด และสมาคมการค้า ดำเนินการสรรหากรรมการผู้แทนภาคประชาสังคม กรรมการผู้แทนสมาชิกสภาท้องถิ่นหรือกรรมการผู้แทน

\* ข้อ ๑๖ วรรค ๔ แก้ไขโดย ข้อ ๘ แห่งระเบียบสำนักนายกรัฐมนตรีว่าด้วยคณะกรรมการธรรมาภิบาลจังหวัด (ฉบับที่ ๒) พ.ศ. ๒๕๕๔ (ราชกิจจานุเบกษา เล่ม ๑๒๘ ตอนพิเศษ ๗๖ ง หน้า ๓ วันที่ ๘ กรกฎาคม ๒๕๕๔)

\* ข้อ ๒๐ แก้ไขโดย ข้อ ๙ แห่งระเบียบสำนักนายกรัฐมนตรีว่าด้วยคณะกรรมการธรรมาภิบาลจังหวัด (ฉบับที่ ๒) พ.ศ. ๒๕๕๔ (ราชกิจจานุเบกษา เล่ม ๑๒๘ ตอนพิเศษ ๗๖ ง หน้า ๓ วันที่ ๘ กรกฎาคม ๒๕๕๔)



ภาคธุรกิจเอกชน แล้วแต่กรณี ให้แล้วเสร็จภายในสิบห้าวันนับแต่วันที่ได้รับแจ้งจากผู้ว่าราชการจังหวัด หรือวันที่ผู้ว่าราชการจังหวัดประกาศ แล้วแต่กรณี

ข้อ ๒๒ ก.ธ.จ. มีอำนาจหน้าที่ ดังต่อไปนี้

(๑) สอดส่องการปฏิบัติการกิจของหน่วยงานของรัฐและเจ้าหน้าที่ของรัฐในจังหวัดให้ใช้วิธีการบริหารกิจการบ้านเมืองที่ดี

(๒) แจ้งให้ผู้ว่าราชการจังหวัด หัวหน้าส่วนราชการ รัฐวิสาหกิจ หรือหน่วยงานอื่นของรัฐที่เกี่ยวข้องแล้วแต่กรณี ดำเนินการตามอำนาจหน้าที่ ในกรณีที่พบว่ามีกรณีละเลยไม่ปฏิบัติตามกฎหมาย ระเบียบ หรือข้อบังคับ หรือมีกรณีทุจริต

(๓) เสนอแนะแนวทางการปฏิบัติและการส่งเสริมตามหลักคุณธรรม จริยธรรมและธรรมาภิบาล เพื่อการบริหารกิจการบ้านเมืองที่ดีของหน่วยงานของรัฐและเจ้าหน้าที่ของรัฐแก่ผู้ว่าราชการจังหวัดและหน่วยงานของรัฐในจังหวัด

(๔) ติดตามการปฏิบัติตามมติ ก.ธ.จ.

(๕) แต่งตั้งที่ปรึกษาด้านวิชาการ การประชาสัมพันธ์ หรือด้านอื่น จำนวนไม่เกินสามคน

(๖) เผยแพร่ผลการปฏิบัติหน้าที่ต่อสาธารณะตามที่เห็นสมควร

ข้อ ๒๓ ในการดำเนินการตามข้อ ๒๒ (๑) ให้ ก.ธ.จ. สอดส่องหน่วยงานของรัฐและเจ้าหน้าที่ของรัฐภายในจังหวัดให้ใช้วิธีการบริหารกิจการบ้านเมืองที่ดีตามพระราชกฤษฎีกาว่าด้วยหลักเกณฑ์และวิธีการบริหารกิจการบ้านเมืองที่ดีอย่างน้อย ดังต่อไปนี้

(๑) ปฏิบัติภารกิจให้เป็นไปตามกฎหมายเพื่อรักษาประโยชน์ส่วนรวม ตลอดจนไม่ละเมิดสิทธิและเสรีภาพของประชาชน

(๒) ปฏิบัติภารกิจเพื่ออำนวยความสะดวก ให้บริการ และสนองความต้องการของประชาชน

(๓) ปฏิบัติภารกิจเพื่อประโยชน์สุขของประชาชน

(๔) ปฏิบัติภารกิจให้เกิดผลสัมฤทธิ์ มีประสิทธิภาพ และมีความคุ้มค่า

(๕) ปฏิบัติภารกิจโดยไม่มีขั้นตอนการปฏิบัติงานเกินความจำเป็น ให้ทันต่อสถานการณ์โดยเฉพาะในเรื่องที่เป็นความเดือดร้อนและทุกข์ยากของประชาชน

(๖) ปฏิบัติภารกิจโดยยึดหลักการมีส่วนร่วมของประชาชน และการเปิดเผยข้อมูลอย่างโปร่งใส

(๗) ปฏิบัติภารกิจโดยมีการติดตาม ตรวจสอบ และประเมินผลการปฏิบัติงานสม่ำเสมอและเผยแพร่ต่อสาธารณะ

ข้อ ๒๔ เมื่อมีการประกาศรายชื่อกรรมการตามข้อ ๑๗ แล้ว ให้ประธานจัดให้มีการประชุมครั้งแรกภายในหกสิบวันนับแต่วันประกาศ

ให้มีการประชุม ก.ธ.จ. ตามที่ปลัดสำนักนายกรัฐมนตรีประกาศกำหนด

ในกรณีที่กรรมการเข้าชื่อกันไม่น้อยกว่าหนึ่งในสามของจำนวนกรรมการทั้งหมดร้องขอให้เปิดประชุม ก.ธ.จ. ให้ประธานเรียกประชุม ก.ธ.จ. ภายในสามสิบวันนับแต่วันที่รับคำร้องขอ

ข้อ ๒๕ การประชุมของ ก.ธ.จ. ต้องมีกรรมการมาประชุมไม่น้อยกว่ากึ่งหนึ่งของจำนวนกรรมการทั้งหมดจึงจะเป็นองค์ประชุม

ถ้าประธานไม่อยู่ในที่ประชุมหรือไม่อาจปฏิบัติหน้าที่ได้ให้รองประธานทำหน้าที่ประธานในที่ประชุม ถ้าประธานและรองประธานไม่อยู่ในที่ประชุมหรือไม่อาจปฏิบัติหน้าที่ได้ ให้กรรมการที่มาประชุมเลือกกรรมการคนหนึ่งเป็นประธานในที่ประชุม





มติของที่ประชุมให้ถือเสียงข้างมาก กรรมการคนหนึ่งให้มีเสียงหนึ่งในการลงคะแนน ถ้าคะแนนเสียงเท่ากันให้ประธานในที่ประชุมออกเสียงเพิ่มขึ้นอีกเสียงหนึ่งเป็นเสียงชี้ขาด

การออกเสียงลงคะแนนตามวรรคสาม จะกระทำโดยเปิดเผยหรือโดยวิธีลับก็ได้แล้วแต่มติของที่ประชุม  
ข้อ ๒๖ ให้ ก.ธ.จ. มีอำนาจออกหนังสือแจ้งให้หน่วยงานของรัฐ ผู้ว่าราชการจังหวัดที่ปรึกษาตามข้อ ๒๒ (๕) และบุคคลที่เกี่ยวข้อง เข้าร่วมประชุม หรือจัดส่งเอกสารหรือข้อมูลต่าง ๆ รวมทั้งชี้แจงข้อเท็จจริงเพื่อประกอบการพิจารณาได้ตามความจำเป็น

ข้อ ๒๗ ในการประชุม ก.ธ.จ. ถ้ากรรมการผู้ใดมีส่วนได้เสียในเรื่องที่พิจารณา เมื่อกรรมการผู้นั้นได้ชี้แจงข้อเท็จจริงและตอบข้อซักถามแล้วต้องออกจากที่ประชุมและไม่มีสิทธิออกเสียงในเรื่องนั้น ในกรณีเช่นนี้ให้ถือว่า ก.ธ.จ. ประกอบด้วยกรรมการทุกคนที่ไม่ถูกคัดค้าน

ให้ประธานเป็นผู้วินิจฉัยชี้ขาดว่ากรรมการผู้ใดเป็นผู้มีส่วนได้เสียในเรื่องที่พิจารณาหรือไม่

ข้อ ๒๘ กรณีที่ ก.ธ.จ. มีมติว่ามีการละเลยไม่ปฏิบัติตามกฎหมาย ระเบียบหรือข้อบังคับหรือมีกรณีทุจริต ให้ประธานแจ้งเป็นหนังสือให้ผู้ว่าราชการจังหวัด หัวหน้าส่วนราชการ รัฐวิสาหกิจหรือหน่วยงานอื่นของรัฐที่เกี่ยวข้อง แล้วแต่กรณี เพื่อดำเนินการตามอำนาจหน้าที่ และให้ผู้ว่าราชการจังหวัด หัวหน้าส่วนราชการ รัฐวิสาหกิจ หรือหน่วยงานอื่นของรัฐที่เกี่ยวข้อง แล้วแต่กรณี รายงานผลการดำเนินการให้ประธานทราบภายในสามสิบวันนับแต่วันที่ได้รับหนังสือ

หากผู้ว่าราชการจังหวัด หัวหน้าส่วนราชการ รัฐวิสาหกิจ หรือหน่วยงานอื่นของรัฐที่เกี่ยวข้อง แล้วแต่กรณี มิได้ดำเนินการตามอำนาจหน้าที่ ให้ประธานแจ้งมติ ก.ธ.จ.ตามวรรคหนึ่งให้ปลัดสำนักนายกรัฐมนตรีทราบเพื่อรายงานต่อรัฐมนตรีเจ้าสังกัดดำเนินการต่อไป

## หมวด ๒

### เบ็ดเตล็ด

ข้อ ๒๙ ค่าใช้จ่ายสำหรับ ก.ธ.จ. ที่ปรึกษาของ ก.ธ.จ. รวมทั้งค่าใช้จ่ายที่จำเป็นอย่างอื่นให้เบิกจ่ายจากสำนักงานปลัดสำนักนายกรัฐมนตรีตามที่ได้ตกลงกับกระทรวงการคลัง

ข้อ ๓๐ ให้ปลัดสำนักนายกรัฐมนตรีมีหน้าที่ประสานงาน ให้ข้อมูลข่าวสาร และกำหนดแนวทางปฏิบัติเกี่ยวกับการสรรหากรรมการ การรายงาน และการปฏิบัติหน้าที่ของ ก.ธ.จ.ตามระเบียบนี้

ในกรณีที่มีปัญหาเกี่ยวกับการปฏิบัติตามระเบียบนี้ ให้ปลัดสำนักนายกรัฐมนตรีเป็นผู้มีอำนาจวินิจฉัย

ข้อ ๓๑ ให้ปลัดสำนักนายกรัฐมนตรีจัดทำรายงานผลการปฏิบัติงานประจำปีของ ก.ธ.จ.ในภาพรวมเสนอต่อคณะรัฐมนตรีภายในเดือนธันวาคมของทุกปี แล้วเผยแพร่ต่อสาธารณะ

ข้อ ๓๒ ให้ผู้ว่าราชการจังหวัดจัดทำ ทะเบียนกรรมการส่งให้สำนักงานปลัดสำนักนายกรัฐมนตรี ทุกครั้งที่มีการสรรหาหรือเปลี่ยนแปลง

ข้อ ๓๓ ให้หน่วยงานของรัฐและเจ้าหน้าที่ของรัฐที่เกี่ยวข้องให้ความร่วมมือและสนับสนุนการดำเนินงานของ ก.ธ.จ.

ข้อ ๓๔ ในวาระเริ่มแรก ให้ดำเนินการสรรหาและแต่งตั้งกรรมการผู้แทนภาคประชาสังคมกรรมการผู้แทนสมาชิกสภาท้องถิ่น และกรรมการผู้แทนภาคธุรกิจเอกชนให้แล้วเสร็จภายในเก้าสิบวันนับแต่วันที่ระเบียบนี้ใช้บังคับ

ประกาศ ณ วันที่ ๓ เมษายน พ.ศ. ๒๕๕๒

อภิสิทธิ์ เวชชาชีวะ

นายกรัฐมนตรี

รายงานประจำปี พ.ศ. ๒๕๖๓



## ที่ปรึกษา

นายธีรภัทร ประยูรสิทธี  
นายสุรศักดิ์ เรียงเครือ  
นางชื่นชีวัน ลิ้มปิธีระกุล  
นางสาวอารีญา ไกรทอง

ปลัดสำนักนายกรัฐมนตรี  
รองปลัดสำนักนายกรัฐมนตรี  
ผู้อำนวยการสำนักตรวจราชการ  
ผู้เชี่ยวชาญด้านติดตามการปฏิบัติราชการ  
ในพื้นที่ภาคตะวันออกเฉียงเหนือ

## คณะผู้จัดทำ

นางสาวจันทร์วิไล อยู่เจริญ

นางดาหวัน อะมริต  
นางสาวบุญศรี สุวรรณกำเนิด  
นางจารุณันท์ ทรัพย์สนอง  
นายพรเทพ อยู่ชื่น  
นายอดุลย์ ซาลาหมัดเจริญ  
นางสาวรัตนากร อารมย์ยิ้ม  
นางสาวชุติวรรณ ร้อยวงศ์  
นายปฏิพัทธ์ ตรงชื่น  
นางสาวปิยนันท์ ช่วงวงษ์หล้า  
นายปัทมวัฒน์ ใจกองคำ  
นางสาวสุกัญญา ศรีกัน

นักวิเคราะห์นโยบายและแผนชำนาญการพิเศษ  
ผู้อำนวยการส่วนบริหารงานคณะกรรมการ  
ธรรมาภิบาลจังหวัด

นักวิเคราะห์นโยบายและแผนชำนาญการ  
นักวิเคราะห์นโยบายและแผนชำนาญการ  
นักวิเคราะห์นโยบายและแผนชำนาญการ  
เจ้าหน้าที่วิเคราะห์นโยบายและแผน  
เจ้าหน้าที่วิเคราะห์นโยบายและแผน  
เจ้าหน้าที่วิเคราะห์นโยบายและแผน  
นิติกร  
นิติกร  
นิติกร  
นิติกร  
นิติกร

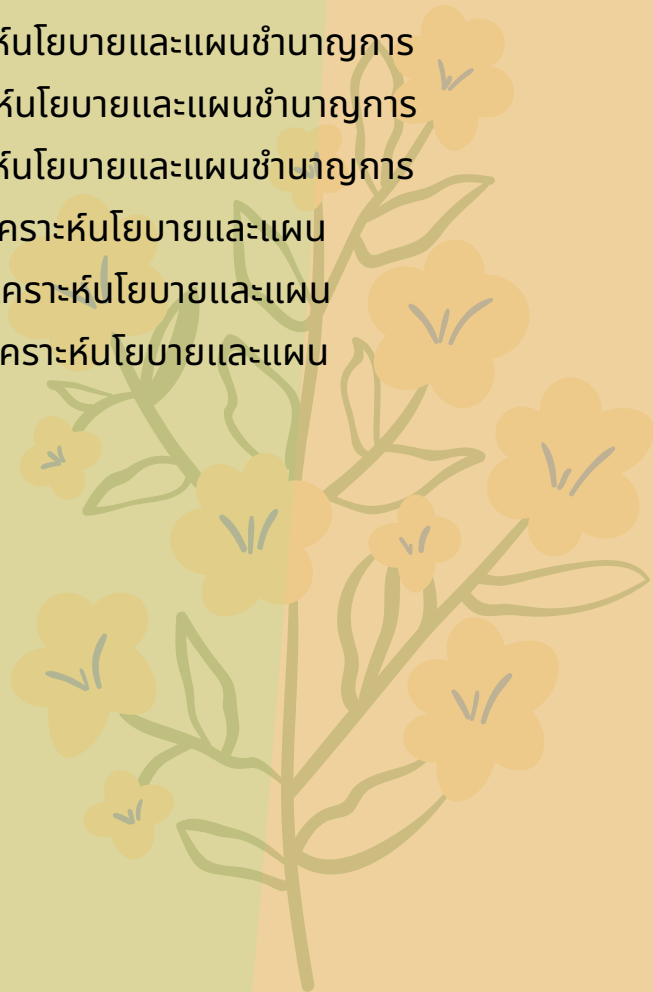

ส่วนบริหารงานคณะกรรมการรรรมภาคีบาลจังหวัด  
สำนักตรวจราชการ สำนักงานปลัดสำนักนายกรัฐมนตรี

เลขที่ ๑ ถนน พิชญโลก แขวงดุสิต เขตดุสิต กรุงเทพฯ ๑๐๓๐๐

ติดต่อ โทรศัพท์/โทรสาร ๐ - ๒๒๘๓ - ๕๑๕๕



โปร่งใส > ไร้ทุจริต > คื่อภารกิจ ก.ร.จ.

[WWW.GGC.OPM.GO.TH](http://WWW.GGC.OPM.GO.TH)